滿洲報

（第三種郵便物認可大正十一年七月廿四日） 發行人 西片朝三 編輯人 金念曾 印刷人 金念章

本報價目 每月一圓三角 六個月七圓二角 全年十三圓八角 報費先惠 郵票不收 外國除日本 朝鮮 台灣加郵 廣告刊資 一行十二字起碼 一日每行一圓 特別地位加倍 長期另議 以上俱以現大洋爲本位 但朝鮮臺灣日本及其他國 即以日本金幣爲本位

大連市山縣通一四二番地 發行所 中日合辦 滿洲報社 電話 編輯部（長）七五一三番 經理部（長）四二四番 社長室（長）二八四番 振替貯金口座（大連）三七三番

THE MAN CHOU PAO 142 Yamagatadori Dairen Manchuria China.

昭和六年四月十二日

倘於最短時期不能續行談判 即宣告中斷另謀辦法

英美各國提出兩項最後要求 法權交涉停頓中外王之聲明

據南京電訊、法權交涉已陷於完全停頓狀態、因之王正廷十日特發表最後的聲明、大要如左

對於法權交涉、英美法其他四國、俱持强硬態度、然列國態度苟非接近中國人民之希望者、則無進行談判之術、余既有外交部長之責任、願代表政府及人民希望英美其他關係各國再加考慮、勿使功虧一簣、應以政治的折衝進行商議、務希利用此機會、但倘於最短期間不能續開交涉、則迫不得已將請得政府之同意、宣告交涉之中斷、而另謀適當辦法云云

至於英美其他各國現在對華係有兩項最後的要求、即

一、要求上海租界爲例外、而不肯完全放棄法權

二、於主要各都市之中國法院採用外國法官

因此遂致解決絕望、王正廷乃出此最後的聲明云（十一日上海專電）

湘省考試委員會成立

長沙通信、湘省政府、因奉考試院通知、舉行高等檢定及普通檢定兩種考試、并經任命黃士衡爲委員長、現黃以此項考試、關係極大、自應積極進行、已分別組織高等普通兩檢定考試委員、決定自四月一日起至六月底止爲考試時期、預計、與考人數以三千名計算、連同委員薪費用品、共需銀八百六十三元、業經造具預算、及委員會組織章程、提由省府委員會議通過、玆錄委員會組織規程如下

業已由華歸國之英經濟考察團 正繕具調查報告書

南京通訊、據中央某重要機關接到英京倫敦電訊、經濟考察團湯木森爵士抵利物浦時對新聞界記者稱、吾人將繕具若干有力的條陳、呈諸政府、又謂團員每日費十二小時繕製報告書、云有一代表謂此報告書不僅饒有興趣、且亦盡人云、想團員關於棉貨推銷當有翔實之眞相、爲蘭開夏告、聯合紡織業廠工總會秘書貝爾見蘭開夏所處之不利形勢、固極關心、但對於中國有廠、後門產棉、前門出布之說、使蘭開夏爲之不寧者、則力闢其不確、海外商部函致湯木森爵士謂英政府從考察團自已及中日兩國由英代表所發之報告、並從報紙所載之消息、注視考察工作之進行、極爲關切、深知其工作至爲煩難、但辦理甚善云、湯木森爵士又告路透社訪員、謂中日兩國內各種可能之事、皆已舉辦、以便利考察團之工作、苟考察團無此襄助、則不能及時蒇事、但現可立即向政府呈遞報告書矣云、訪員詢以考察團之報告、將有益於孟徹斯德否、似處逆境、自考察團出國後、若輩聽命各事日趨腐化、棉業報告書將單獨編製、不混入總報告書中云、聯合紡織業廠工總會前主席杜克斯代稱、吾人希望因吾人工作之結果、可爲蘭開夏開進取之新途徑云、印花工人總會秘書愛德曼森稱、蘭開夏在東方市場所遇之主要困難、爲價格問題云、又一團員格林氏稱、日本棉廠不較蘭開夏棉廠設備更佳、據渠意見其不同者、唯在工人云

長江兩岸赤匪

經各軍努力進剿已肅清 徐源泉抵漢時談話

漢口通信、鄂省自開始剿匪後、迄今數月、大股赤匪、雖經殲滅、而零星小股、尚待肅清、武漢行營主任何成濬前奉總司令部電令轉飭各軍、限於國民會議開幕以前將赤匪根本消滅、業經電令各部隊、責成各部長官負責辦理、現鄂東殘匪已經遠竄、鄂西殘匪亦已竄往湘邊、鄂北鄂南、均經殲滅、大約在第五月五日以前赤匪可完全絕跡、惟與他省接壤之區、如與豫交界之孝感花園黃陂光化一帶、與皖接壤之黃梅廣濟蘄春一帶、與湘接壤之監利石首沔陽、暨與川接壤之荆宜各處、難免不此剿彼竄、復經責由川湘鄂邊區清鄉督辦徐源泉、豫皖鄂邊區綏靖督辦李鳴鐘、分別負責剿辦、徐因報告清剿情形、業於二日由沙市起程來漢、當晚過監利、四日晨可以抵漢、該部剿匪得力之旅長張振漢、先一日已到、三日奉總司令電召赴京、聞有績、即與來漢之張英、會商湘鄂聯防辦法、俾赤匪無所逃竄、李氏則定日內將豫皖鄂邊區綏靖辦公署移設漢川、本人兼任追剿並總指揮、親自督剿、最近各處匪患、仍以豫皖鄂邊境較烈、故該處兵力亦較厚

漢口又訊、湘鄂川邊區剿匪清鄉督辦徐源泉、因關於剿匪經過情形、須向武漢行營何主任報告、本月二日由沙市防地、乘武湖小輪下駛、於四日上午抵漢、先是第十軍駐漢辦事處接到徐氏啓程電報、即派飛龍小火輪往迎、未至金口、即與武湖輪相遇、因相與順流而東、至四日上午一時許、始到達漢口一碼頭、徐氏登岸後與歡迎者舉手爲禮、即乘汽車赴第三軍團總部、與徐同來者有參謀主任黃道崇、交通處長郭仲和、參謀張國權、秘書嚴友三、趙鳳藻、科長黃佩、及隨從副官衛兵等、徐至三軍團總部後、即向何主任報告鄂西清剿經過、並請示機宜、旋又分訪李鳴鐘劉文島吳醒亞夏斗寅及在漢故舊、下午始返第十軍駐漢辦事處休息、愚於是時投刺往謁、當承接見、作如下之談話、問、鄂西各屬久爲赤匪蹂躪、經貴軍痛剿、監利石首調絃鶴峰五峰一帶、早已相繼收復、現該匪已肅清否、徐答、鄂西方面赤匪、自敝軍各部努力清剿以來、長江兩岸業已肅清、亦已至潛伏各地零星殘匪、亦派隊負責殲滅、現在該處剿匪已無問題、問、現鄂西清鄉狀況如何、答、本人自就督辦後、鄂西各縣及所屬各部隊、均令成立清鄉委員會、現在進行清鄉第一步工作、如調查戶口、實行保甲、均在積極進行之中、問、督辦此次來漢、沿途視察如何、答、此次返漢、在石首調關車灣等處、曾親自上岸巡視一周、藉以考查敝軍紀律、並指示嚴密保護地方之方法、現在調關方面、已築有極堅固工事、以該地與湘境毘連、防匪返竄也、問、現荊沙情形若何、答、荊沙非常安謐、商業亦頗繁盛、與初到時迥然不同矣、問、督辦來漢謁何主任後、是否尚須赴京一行、答、本人暫不他往、在漢稍作勾留、仍返防次、談至此、愚遂興辭而出

蔣介石行踪

已由奉化到杭州 經過上海返南京

蔣介石十日已抵杭州十一日來滬（十一日上海電）

偕宋美齡夫人歸奉化之蔣介石十日午前八時已由奉化出發、當日午後三時抵杭州、豫定一二日內過滬返京云（十一日上海專電）

川戰醞釀情形

渝軍進佔合川武勝 省軍飛電鄧田乞援

重慶特訊、劉湘派隊制止川北鄧李之戰、唐潘王藍各師樹、兪程前進、已越武勝合川銅梁璧山各縣、田頌堯鄧錫侯各部、抵渝方奉命出兵制止內亂、已停止前進、劉湘以川中部隊急待編遣、不宜延長內戰、已電約劉文輝共同出兵定亂、劉復電贊同、即將動員、劉湘電京、前約劉文輝共同出兵定亂、已接復電贊同、即動員

南京通訊、總部接川善後督辦劉湘電云、川事遠勞鈞念、無任惶悚、既經鈞座復電制止、鄧錫侯必知所警惕、職軍前線已達合川銅梁武勝、與李其相楊森銜接、實行武裝調解、一面多方勸告、務使戰事不與擴大、惟聞鄧錫侯田頌堯兩方、確有反動派挑誘其間、前途不無可慮、但無論如何爲難、職軍必能負責處、理以紓中央西顧之憂

劉存厚代表余明溪、鄧錫侯代表趙巨旭、田頌堯代表王九特、於六日晚乘夜車赴滬

重慶又訊、藍文彬唐式遵兩部進佔潼南、陳書農退大足、併改易廿四軍旗幟、以圖掩護、王瓚緒潘文華兩團同日分佔合川武勝、現正追擊中、航空司令蔣逵、三日晨率冒斯飛機兩架、赴遂寧合川一帶偵察戰情、並助渝軍進攻、省方京下各軍甚恐慌、飛電鄧錫侯、田頌堯乞援、李其相派代表鄭璘、三日由順慶抵渝、向劉湘請示戎機、經潼洲楊森助李其相反攻鄧田、均在前線指揮、遂寧有攻下說

上海通訊、川省內部形勢、日趨緊張、玆接成都來函、所述雖係過去情形、而足見糾紛所自起、爰錄如下、華陽、該部隊接防後、旋即由東門開去、向簡陽方面進逼、簡陽爲田頌堯桑梓之地、該縣各法團電田、請維持和局、消弭兵禍、二十四軍警衛司令黃潤泉、二十八軍五混成旅旅長謝德戡、鑒於情形緊張、亦專車赴簡調解、力主和平、免誤春耕、李家鈺因此不得不讓出簡陽、所有駐簡部隊、已於十八日一律撤退、陳鴻文部隊即入簡、其大隊渡過沱江、集中龍泉寺、向胡家場施家壩前進、意在取得樂至安岳、抵償順屬防地、李家鈺爲應付計、自不得不再出於一戰、除以三旅抵禦陳師外、另以兩旅由土橋滿竹高寺向金堂推進、余制部楊旅、羅澤洲部楊秀春陳離馬毓智各部一律動員、作正當防禦、田頌堯劉文輝亦各出兵數團助李、北道情形、爆發在即、現在南充西充、已由李家鈺交還羅澤洲接防、廣岳營渠遂各縣、由楊森部隊分駐、（楊漢忠李君實兩旅駐營山岳池、楊漢城旅駐渠縣、龍煥章旅駐花橋、夏斗寅旅駐廣安、軍部設廣安城內）李家鈺除讓出華簡外、僅餘遂寧安樂四縣、若再失去安岳樂至、更難維持現狀、李因助羅澤洲復職、佔據南充西充、逼陳鴻文入省、惹出一場風波、未免失計、李從前雖爲鄧之部屬、但現在已不相關、昨向人表示、離之復職及李主席實行統一、減輕人民痛苦、部屬有違命令者、決以紀律制裁云云、又訊、鄧錫侯頃奉通電云、錫侯奉命處理李家鈺部正結束間、連據所部陳師長鼎勳電稱、劉軍長湘於世日派唐潘藍三師、向我璧山縣進迫、同時又派范王兩旅、由鄰水進攻武勝、查李陳糾紛、雖在北道、究屬廿八軍內部之事、自奉總座號電、業經遵諭辦理、刻李部已退往順慶、不致糜爛地方、此責由錫侯自負、斷不容他人旁貸、凡此事與編遣不同、即交歸編遣、亦須在糾紛解決之後、提出正式辦法、劉軍長此時向侯部出兵、不知其用意如何、除電詢劉軍、並飭陳師靜候中央命令外、職恐劉軍長此舉、不帶擅開兵釁勢、必引起川內戰爭、破壞和平統一、防礙民選進行、應請垂念川中人民憔悴、不堪再遭蹂躪、立電制止劉軍行動、並將到璧攻合部隊一齊撤退、以免誤會而保和平、不勝迫切待命之至、謹乞核令祇遵、鄧錫侯叩東云云

改由麵粉稅擔保 晉軍編遣借款

晉省蓋印後即分期撥款

據刑有岩談、云晉軍編遣借款因新稅停辦將改由麵粉稅擔保、俟晉省蓋印後即分期撥款云（十一日南京電）

晉將領謁副座

此次來瀋之晉將領傅作義十日午後已謁張副司令結果甚爲圓滿云（十日瀋陽電）

馮玉祥離汾陽

有赴努縣說準備出國

馮玉祥確離汾陽有赴努縣說準備即行出國云（十一日南京電）

津海軍醫校校友 再爲母校呼籲

電教育部請向海軍部交涉 希與國校同等待遇

大津特訊、本市海軍醫學校、去夏停止招生後、其附屬之醫院、亦於本月一日停診、海部前曾有電到津、召校長南下、討論辦法、並令職教員暫維現狀、但該院經濟奇窘、藥品缺乏、實際上已不能繼續施診、同時該校校友會擬捐資三十萬、接收該校、前經發表宣言、本報首先揭載、該會昨又致電南京教育部、請與海軍部交涉、原電如次、南京教育部蔣部長鈞鑒、竊查天津海軍醫學校、暨附屬醫院、原係前北洋醫學堂、暨北洋醫院所改組成立、已五十年、畢業共十六班、服務社會成績素著、醫院施診、日達二百民衆、受惠有口皆碑、自民四改隸海部以後、經費即無着落、屢經呈請救濟、乃均置而不顧、迫不得已、遂由畢業同學勉强設法維持、惟以積欠日久、支撐維艱、去夏十六班畢業、海部竟令停止招生、醫院亦以無款、於本年四月一日停診、側聞海部有將校產變價之說、消息傳來、群情惶駭、伏思醫院既具悠久之歷史、於社會多所貢獻、醫院爲冀省唯一施診機關、關係民衆生命、尤爲密切、若任其消滅、非但於學術上受莫大之損失、即於救濟病傷亦頗感困難、素仰大部獎進學術、注重實科、擬懇與海部交涉、務使校院與國立者各校院受同等待遇、俾免淪亡、則中國醫學幸甚、冀北民衆幸甚、北洋醫學學友會叩

皖旅滬公團推代表晉京

請願驅陳調元

上海通訊、安徽主席陳調元、爲各地旅外皖人所反對、組織驅陳救省大會、本市旅滬安徽同鄉會、徽寧同鄉會、自治同志會、各大學安徽同學會、全皖公會等四十路團體、組織驅陳救省大會、業於三月二十二日開成立會、玆悉該會昨開得委及各科主任聯席會議、決議發行驅陳專刊等要案多件、並推定胡聘臣、牛雨樵、牧文農、李銘、吳漢其、田四維、徐則讓、楊鎮中、顧傳泗等代表、組織赴京請願團、現正趕辦文件、聞日內該代表等即將首途、分向中央黨部國民政府暨各院面遞呈文、並與旅京各公團有所洽商云

京平正式開航

與滬宜線取聯絡 先載郵包後再搭旅客

中國航空公司之南京北平線、決由十五日正式開航、該線在京與現在之上海宜昌線取聯絡、除星期日外每朝七時半由南北各發一機、途中停留地點爲徐州濟南天津各飛行場之聯絡用無線電信、亦已裝竣試驗之結果成績非常良好、聞最初祇辦理郵包、其郵費爲廿格蘭姆者一角五分、豫定約一個月後再搭載旅客云（十一日上海專電）

興築道濟鐵路

第一期先修至臨清 魯省府請中央迅速辦理 葛光庭由京抵濟談

濟南通信、關於道濟路延長線、該路管理委員長葛光庭提議修築道濟線、日前葛光庭由京來濟、對記者談、在京接洽膠路延長線、已得鐵道部同意、因本路長四百餘公里、現負債已達四千萬之鉅、若非增加收入、恐本路至期不能收回、不僅損失利權、抑亦見輕於國際、故本路延長至河南之道口鎮、在理論與事實上、均爲適宜而至要、惟濟南至道口、共爲三百公里、同時修築、本路無此力量、現擬分三期興修、第一期先修至臨清、長約一百公里、共須工欵約七百萬元、照預定計畫、用本路賸出之鋼軌、可省一半價欵、再另外募集三百五十萬元、第一期即可竣工、開始營業、以營業所得、補助二三兩期之工欵、若修至長六七百里時、即發行四千萬公債、償還日人、將膠濟路一次贖回云云、又（三日）省政府常會、山東省府委員兼農礦廳長王芳亭亦有此提案、經常會通過、由省府呈中央迅速辦理、玆錄其提案原文如左、爲提議事、振興地方實業、促進社會繁榮、其道雖不止一端、要以交通機關之發達最爲急務、姑就管見所及、建議道濟鐵路一事、實屬本省切要之圖、查河南衛輝之道口鎮、位於衛河南岸、西通汲縣、北抵天津、東距濟南四百餘里、往時爲燕魯豫輸送雜糧要道、而山東民間食貨、由道口鄉運來者尤多、道清之間、行商居民、並皆受益、自平漢津浦兩路次第創興、魯豫運轉形曲折、而道清之間、更無復往時之盛況、今若從道口濟南建設鐵路、是於平漢津浦兩縱線之中、貫一橫線、使魯豫間交通直達、且使道濟鐵路與道清鐵路銜接、其爲便利、無待申論、抑道口鄰近彰德新鄉、亦形勝之地、此路一通、其影響將不僅關係山東之實業繁榮已也、擬請由省政呈請中央、飭令鐵道部及建設委員會、派員勘測、確立計畫、迅速施行、地方幸甚、是否有當、祇候公決

山東省政府 擬修膠萊河

元代後未續修 成規猶在易辦

濟南通信、建設廳計劃溝通膠州灣、萊州灣修濬膠萊河、據該廳調查、膠萊河分南北兩河、其流處曰白沙河、白沙河發源平度縣城東之大灼山、南流七十餘里、至平度南境、高密北境、窩舖村之北、許西村之南、入膠萊河、名曰分水口、自分水口東西分流、東流者爲膠萊南河、約長一百里、至膠縣城東南石龍屯入膠州灣、西流者爲膠萊北河、約長一百七十餘里、至掖縣海口入萊州灣、南北兩河共長二百八十餘里、經平度、昌邑、高密、掖縣、膠州、五縣、兩河之水、現尚通流、惟分水口附近、少有淤塞、但沿河土性頗堅、修堤可期永久、膠萊河現在情形、大略如此、元代曾疏濬該河、溝通膠州灣萊州灣、自是以後、未能續修、遂致淤塞、現成規猶在、施工不難、浚深加寬、舟楫可通、果能値成、則津滬交通、勿庸繞山東角、可減少二千餘里之行程、膠東膠州、濰縣、龍口、掖縣、煙台、青岸各處交通、可利用該河航運、五百噸以下小汽船暢行無阻、收效之大、不亞於巴拿馬運河云

劉珍年赴杭州 遊覽各名所

上海通訊、陸軍第二十一師師長劉珍年、前日偕參謀副官等由京來滬、下榻旅邸、於六日晨巳轉道杭州、大約遊覽三五日返滬、即遄程返防

宋哲元報告 槍決張團長

尅扣公欵潛逃

南京通訊、據宋哲元電、（銜略）第二團長張遂印尅扣公欵、畏罪潛逃、當經拿獲、依法槍決、所有經過情形、已電張副司令轉報矣、外傳兵變之說、全係訛傳、軍隊地方、均極安寧、以上各情、請即分別達知爲盼、宋哲元叩東印

東北屯墾區域

暫規定東蒙古一帶 鄒作華抵滬時談話

上海通訊、東北屯墾督辦前東北軍炮兵司令鄒作華氏、奉命赴歐洲各國考察、業於六日下午四時半乘京滬快車抵滬、社記者聞訊、即往訪、承詳告東北年來對於開發東蒙墾務整理交通諸要政進行情形、頗爲重要、玆紀其談話如次、記者（問）先生定於何日出洋、鄒氏（答）明日（即七日）、先赴杭州一遊、大約勾留二三天回滬、出洋之期、定於本月十五日、（問）先生將先至何國考察（答）先至法國、然後轉赴歐西各國、而主要之國、則爲丹麥荷比等國、因各該國墾植工程諸端、頗足借鑑也、回國時、則擬經西比利亞鐵路、順便或至莫斯科一行、從事實地考察（問）年來東北關於屯墾情形能見告否（答）現時屯墾之區、爲東蒙古一帶、督署則設洮南、年來已完成洮索鐵道、計長五百華里、頃正計劃增築中、扎旗及鎮國公旗、則已設縣治、鐵路汽車路可以直達、有線無線電報通達無阻、而扎拉特圖什案圖二旗、則正進表設治、以上乃整理交通大概情形也、至現在墾成之田、已逾三十萬餘畝、二龍索口煤礦亦已開採、每日出品五百噸、下半年可增至一千噸、該處且富於金礦、現英國冶金公司已派人探察、總之、將來鄙人亦擬從事籌開、東北天賦富源、且處强鄰虎視中、咎斷難或緩、不過人材財政兩感缺乏耳、記者謂年來南方各省、均感人口過剩、頗思向邊陲發展、東北地土肥沃、更宜畜植、不過距離過遠、情形隔膜、有志者每興望洋之歎、倘督辦能將該地屯墾情形、介紹各界、必能引起南中人士之注意也、鄒氏云、鄙意亦復如此、杭行返滬、當將詳情發表一二也、時因來賓現多、記者遂興辭而別

濖海鐵路公司招開第四屆股東常會並選舉商股協理董事暨監察人通告

本公司定於本年五月十五日開股東常會報告公司營業經過及進行情形並選舉商股協理董事暨監察人務希各股東查照後列規則先期携帶股票或股票收據來本公司報到領取入場券以便屆期蒞會特此通告

計開 規則列後

第一條 濖海鐵路公司商股股東以下簡稱股東選舉商股董事及監察人依本規則辦理之

第二條 股東會之招集應照專章第三十條之規定於選舉期一個月前登報通知選舉日期及地點

第三條 各股東應先期携帶股票或股票收據到本公司報到換給入場券屆期入場時再以入場券換給選舉票當場填投入票匭內

第四條 各公司商號及各機關爲本公司股東者應於選舉期前十日由公司號機關用正式公函知本公司聲明某執事人或首領人爲代表人屆期帶股票到會如有選舉權或享有選舉權及被選舉權

第五條 股東如屆期不到或已到而未携帶股票換有入場券者均認爲自行放棄權利對於選舉結果不得發生異議

第六條 各股東每一股有一選舉權但一股東而有五十股以上者每十股有一選舉權百股以上者每二十股有一選舉權

第七條 股東換給入場券截至選舉期之前一日下午五時爲止無論報到人數多寡應即按照公布選舉日期開會選舉未到會者不得要求展期

第八條 本公司於每屆選舉時須先期呈請省政府派員到塲監選

第九條 選舉票用不記名單記式分爲百權五十權十權一權四種由本公司印製並加蓋公司關防以照愼重

第十條 填寫選舉票須用墨筆楷書其有字跡塗改及模糊者概作無效

第十一條 選舉時所舉之被選人如爲商號公司或機關應即直書其認定之代表人姓名不得用商號公司或機關名義否則無效

第十二條 投票竣事由監選人及本公司總協理當塲開箱檢票當選者即時登公報發表以便週知

第十三條 被選人以得票最多數者爲當選其有票數相同者用抽籤法定之當選人因事辭職者由次多數遞補

第十四條 本規則由呈准省政府之日起施行

第十五條 本規則有未盡事宜得隨時呈准修正之

齊克鐵路工程局工務科招標廣告

廣告 爲廣告事查本路現擬標修左列各工程定於四月二十日上午十時在本局工務科及瀋陽當衆開標如有願承辦者務於開標期前速到本局工務科及瀋陽大西門裏成平里胡同齊克材料轉運所交納標單費每份現洋兩元領取標單說明書投標須知圖樣及投標押欵詳細表等件投標者爲要再無論中標與否標單費概不發還恐未週知特此廣告

計開 工程名稱

一 鰲龍溝砂塲裝運砂礫工程
二 掘渡河鋼筋混凝土拱橋工程
三 鰲龍溝鋼筋混凝土板橋工程
四 沿線涵洞及溝渠工程（計十七處）
五 龍江寧年檢車所工程
六 龍江材料廠倉庫及員司寓所工程
七 塔哈富海增築道房工程
八 工務總段辦公室及食庫工程
九 工務總段及一二三段雜工寓所工程
十 龍江運轉室工程
十一 工務總段工廠工程
十二 江灣拉哈旅客及貨物月台工程
十三 寧年拉哈間散布砂礫工程
十四 寧訥支線鋼筋混凝土涵洞六處
十五 江灣拉哈警務出所工程
十六 江灣票房工程

附註 以上各投標時須以每個工程爲單位分別清晰不得混爲一體得標時亦以每個工程之單價爲準並不以總價計算所有投標押欵另附詳單

洮昂鐵路工程局工務處招標廣告

廣告 爲廣告事查本路現擬標修左列各工程定於四月二十日上午十時在本局工務處當衆開標如有願承辦者務於開標期前速到本局工務處交納標單費每份現洋兩元領取標單說明書投標須知圖樣及投標押欵詳細表等件投標者爲要再無論中標與否標單費概不發還恐未週知特此廣告

計開 工程名稱

一 江橋大興間路基加坡鋪草皮工程
二 江橋大興間西側增添防水設備工程
三 八公里至二十三公里路基加高土方工程
四 一八七公里便式大橋護河底工程
五 呼爾達河正式大橋工程兩處
六 工務總段辦公室新築工程
七 電務課辦公室新築工程

大沽造船所修造廣告（啓）

本所奉令整理廠塢恢復船工修理公家艦船並承修各商船現已開工貴商如有修造各項船隻希來所接洽本所修造船艦已有數十年經驗成績現在重加整理技術更求增進倘承惠顧一切工料亦必廉平作價以副盛意此啓

若槻已承諾繼任
民政黨新總裁
濱口內閣總辭職後
若槻頗有組後繼內閣期待

日本民政黨元老爭該黨顧問若槻禮次郎氏十一日午前十一時親赴濱口首相病床訪問後復與山本達雄氏會見結果已決定承諾繼任民政黨總裁模樣云（十一日東京專電）

日本民政黨各重要分子關於後任總裁問題積極督促該黨顧問若槻氏再起繼任總裁現已佈置背水一戰之陣式是故本郷若槻氏邸宅訪問之政界要人絡繹不絕十一日午前九時民政黨要人安達江木兩大臣並賴母木櫻內等氏均齊聚於若槻私邸一再協議結果決定十三日午後一時再開催該黨聯合會議云（十一日東京又電）

日本現政府於十日午後開催閣議經各閣僚詳慎協議結果決定現內閣暫行總辭職之方針至於總辭職之日期須候後任民政黨總裁人選確定後即提出辭表並決定由主席閣僚宇垣陸相觀謁日皇捧呈辭表大概十三日始能實現同日午後一時在民政黨本部開催該黨大會並貴衆兩院議員評議員聯合會舉行推戴總裁手續云（十一日東京又電）

日本民政黨後任總裁正式定後大約於十二日或十三日開催貴衆兩院議員評議員聯合會執行推擧總裁手續後即繼續開催臨時閣議正式決定內閣總辭職再由宇垣陸相觀謁日皇捧呈內閣總辭職表日皇即差遣宮內侍從官赴興津向西園寺元老後任內閣人選覆奏後即頒降組織新內閣之命其日期約在十四日或十五日云（十一日東京又電）

日本組織後繼內閣人選就日前形勢觀測大體不外承諾繼任民政黨總裁若槻氏最為可嘉蓋因內閣實行總辭職之後若槻氏承認繼任民政黨總裁方能實現之先後手續即可推知云（十一日東京又電）

學生訪歐飛行
定五月由東京出發

日本法政大學學生豫定五月十七日由東京代木練兵場乘飛機出發向羅馬航行實行一萬三千八百九十哩訪歐飛行之壯舉豫定飛機離陸時由法大學生六千餘人在練兵場同唱離陸歡歌送云（十一日東京專電）

洪湖殘匪潰竄
又據黃蓋湖為新穴

漢口特訊、自官軍搗破洪湖巢穴後、匪勢分為若干小股潰竄為害、其較完整之一股由石首南華與赤匪段德昌部會合、逃入桃花山、現徐源泉已由沙市啟程來漢、且沿江自新堤至城陵磯一帶、軍艦上下游弋、匪欲捲土重來大非易事、匪竄至大江南岸者、近已覓得一新巢穴、收餘燼拾、招致黨醜其地為黃蓋湖、在湘北之一角、係嘉魚縣屬、與洪湖隔江相峙有赤壁山為之前障、形勢險要、不讓洪湖、若養癰日久釀成巨患、沿江一帶匪徒約弁者甚夥、聞聚達二百餘人嘉魚縣長為防範計、一面嚴密檢查船隻過往、以免匪徒混跡、自牌洲、嘉魚、龍口實塔洲、陸溪口、以至太平口、凡華洋巨輪之經過、無停泊地點、自無所用其檢查、惟內港小輪、則逐段由團隊分任檢查之責、赤壁山在陸溪口與太平口之間、山後即為匪穴、彼等在鄂道溝廬灣一帶、小舟蕩漾、為之耳目、其至有裝漁船、以避視線、不獨江面孤舟、為所刦掠、即小岸毛舖峽一帶亦為其涉險之場、廿五日嘉魚縣長督剛作剿、匪淵死百餘人、縣長謂非一網打盡不可、而以山深水阻、未便深入、廢然而返、已約附近各團隊四面堵擊、以絕根株、洪湖殘匪、繞道珂里灣渡江而來者、實繁有徒、珂里灣必由之徑、為賊所屬目、其他有藍教練督率團丁、不懈武事、頗為匪所懾服、日前忽有沔陽北鄉十三屯之匪、侵入是灣、藍引團丁與之格鬪、匪遂爭遁去、以為可以無患、乃該匪於二十六日黑夜、捲土重來、藍由睡鄉驚起、倉卒覓械、即被羣賊刺死、團丁譁然四散、賊舉火焚屋、延燒十餘戶、是役陣亡隊長一、團丁四人、百姓十餘人、新堤距該處僅四十五里、遙睹天際赭色、知珂里灣必有意外、派隊馳去、匪乃同竄吳家樓一帶、新堤團防、素經訓練、頗有戰鬪力故新堤之四周、皆為賊蹤、而未受蹂躪 因賊不敢輕於犯境也、此股赤匪時思恢復洪湖、重整旗鼓 因海軍監視甚嚴、不能如願、遂折而北行、經沔陽至漢川漢陽毗連境、攻占侏儒山及繫馬口、該地團隊、退守蔡甸、永安堡一帶、蔡甸人民恐匪蹤其後而來、紛向漢口避難漢陽縣長、一面在沔坊鎮向嘉沔警戒、一面電行營告急行營派要塞部迫擊炮營前往佈置、羣疑始解、匪在侏儒山逗留不久、仍向漢川方面潰走、內港交通、為之斷絕分水嘴等處、皆被燒殺、漢川縣緊閉城門、以防不測、幸四十四之一部、協同團隊進擊 已將侏儒山繫馬口先後收復、匪退漢川縣屬之華家集橫山北堡橫山南堤丁家堡一帶、二十五日團隊在鄭家坂鄢家完附近梭巡、與匪相遇、略有接觸、現在行營以沔陽各屬防軍單薄、特令三十四師何振藩率部駐守、（岳維峻部）該部現已到達、匪部既無相當之組織、撲滅易耳、此後想不足為害也

縮軍全權敘勳
若槻將授與男爵說

日本政府以為倫敦條約交涉全經現內閣之手辦理今濱口內閣即將辭職是故幣原外相曾與日本宮內省方面協議結果似已決定若槻全權授以男爵其他全權隨員等亦分別敘勳刻正請求各方面諒解中日內即將執行云（十一日東京專電）

開灤北寧交涉
開灤拒絕修改運煤協定
北寧取消極抵制法

天津通信、開灤煤礦公司每年出煤約五百萬噸、佔全國出產煤量百分之二十、行銷範圍、不但足以壟斷華北之市場、滬粵長江一帶用煤、亦多仗其供給、故每年盈利已達一千萬元左右、每百兩之股票、竟得紅利九十餘元在中國各種企業中、以該礦之利益為最厚、惟該礦名為中外合辦但大部權力、均操自外人之手、致利權之外溢亦莫此為甚、最近北寧路局向該公司提出修改運煤協定該公司竟予以拒絕、路方乃取消極抵制辦法、除協定中所定之數外 不願多為輸運致該公司產品、無法輸出、該公司乃在南北各報登出廣告、限制售煤數量 致引起社會注意、慮有煤荒發生、爰紀此事經過如次

引起交涉之問題、在於該礦售與津浦北寧兩路之煤價各不相同、津浦路所用之煤、其煤價較售與北寧者末煤每噸低二角五分、塊煤每噸低三角低落之數謂之用金本為秘密費用之一種、乃津浦路歷任經手人之利益、自一九二四年起實行者、迄去歲閻錫山所委之津浦路局長劉恩承任內、始將此項佣金歸入公帳、故津浦路現在所用之煤因用金歸公之關係其價乃較北寧路為低、此事目前經北寧路局探悉該路局以從未聞開灤私取用金、平日不負代該礦運煤之全責、而所用之煤價、反較津浦路價格為高故派員向開提出交涉、請其按照津浦路辦法、將由一九二四年津浦路有用金之日起截至現在止、所有北寧路應得未取之金、全數退回、此款合計約在七八十萬元之數、交還路局歸入公賬、此後用煤煤價悉照津浦所出之價辦理、該礦總理美國人楊嘉立氏答稱、對津浦路支出金之原因、乃因該局積欠煤價、故以金酬勞經手人使免欠煤價、並非減低煤價且已成過去、北寧路不得援以為例、至追償以前之數、尤不能辦到云云、北寧路局以該礦此舉、實屬違反商人常例、又因該礦與北寧路局所訂之運煤協定、至本年六月期滿、自應從新修訂、乃取消極抵制辦法每日祇代運三千噸、至五千噸致該礦大量煤炭無法輸出、嗣經楊嘉立氏託人疏通、並親至京滬活動 均未發生效果、乃又擬於本月一日赴部、請東北當局設法轉圜、惟此事經過、業由高紀毅呈明張副司令、聞張氏亦主張積極交涉令北寧路堅持到底、此事發生後、天津市民籍口運輸不便、擡高煤價、大起反感已由礦業專家及市黨部發起收回該礦之運動、因開灤乃由中國人經營之灤州公司及外人經營之開平公司合併而成在民元合併之時、曾經規定十年之後得由灤州公司備價將開平公司購買、今已滿期十年、灤州股東又無購買開平公司之意、坐視利權外溢故擬請政府責令灤州公司、早日備價收回開平公司之外人權利、同時國人經營之井陘、正豐、通成、三煤礦公司、平日久處開灤壓迫之下營業多屬不振、今特擬趁機推銷其產品、北寧路局已允量撥車運輸、藉免開灤居奇漲價矣

詢問對華交涉
日政府命重光歸國

日本外務省因為詳細詢問對華交涉領事裁判權並其他各交涉情形於十一日發電命令重光代理公使迅速歸國重光代理公使大約於一二日內由滬出發就歸國之途云（十一日東京專電）

青海新設七縣
已經國務會議通過

南京通訊、青海位於黃河上游、東北接甘肅、南界四川西康西藏、西界新疆、地廣約佔二百四十九萬餘方里、住民約百萬、山河表裡、形勢完固、其氣候寒冷劇烈、物產豐富、而且蕃育頗速、上月該省民政廳廳長王玉堂以青海地域遼闊、人口漸密舊有縣份轄地過廣、行政諸多不便、特向內政部呈請增加共和、源、同仁、互助、民和、玉樹都蘭七縣、業經內政部呈由行政院、於上月二十四日第十七次國務會議通過、准予設立、茲將新設縣治之界址、調查如下

△共和縣 東至江拉、洛衣村、接西寧、巴燕、西至切吉、尕爾馬洋曲、接大河壩南界黃河、接貴德、東北界日月山、拉雞山 接西寧、西北至文博察、什家山、與青海為界、南北約一百二十里有奇、東西三百一十里有奇

△　源縣 東以拉爾加山梁與甘肅永登縣為界西以八寶山為界、北以大雪山與甘肅之什涼州為界、東南以唐日頭山與互助縣屬甘禪寺為界、南北約一百三十里有奇、東西三百八十里有奇

△同仁縣 查循化縣屬保安堡一帶、地方遼闊、種族龐雜、距循化縣治百四十里、統治極屬不便、於是增設同仁縣

△民和縣 西面（一）老鴉之分界點、定在盧草溝口、口東之虎拉達花台歸民和管轄、口西之地歸樂都管轄、自（二）湟水以南之分界點、以盧草溝口起至大雪山止、以村莊為界、如下溜、郭家莊許家山、雙窩窿山、秦家莊大星子灣、下窩本池、土人莊、本坊灣、鐵家莊、抓雜甘池等村、原有地界、歸民和管轄、上馬廠、韓家圈、袁家圈、新家大坡、上窩本池、紅莊溝等村 原有地界歸樂都管轄（三）湟水以北分界點、自蓮花台寺北邊起、向東直至磯溝々口、再順溝向北至溝腦、甘王家廟嶺、如甘王家、羅家灣、西拉甫圖、果過、新莊子、管都蘭莊子溝、納龍溝等村、歸民和管轄、巴公灣 沙石台、泉兒灣、平煙 等村、歸樂都管轄、東北界甘肅之永登縣、東界永靖縣、南界臨夏縣、西南界本省巴燕縣、南北一百五十里或一百里不等東西一百里或六十里不等

△互助縣 西面句雲谷川、東山頂分界、趨東南至后子河止、以北之新莊、南峯、陳家、代家等莊、歸互助管轄、后子河歸西寧管轄、北川河東之田家莊、及以北關澤堡、該堡有紅崖莊康家莊河灘莊汪家莊等四莊）歸西寧管轄、湟北之孫韓堡（該堡有孫家莊韓家山兩莊）歸互助管轄、由后子河口起、東遍南至湟水以北河塘川口止、小塞歸西寧管轄、謝家口、富家寨、歸互助管轄、南由河塘川口起湟水以北諸地（如高寨、白馬寺、張其寨等地）至樂都為界止、歸互助管轄、東界樂都、及甘肅之永登縣、北接　源縣、西北接大通、南渡湟水接西寧、自南至北約七十里有奇自東徂西八十六里有奇此外玉樹都蘭兩縣行政區域尚未查悉

四川魔王混戰
之分析及其前途觀

（白亭）

四川這個魔窟裏的大小魔士現在又大大的混戰起來了這次混戰的開始、是由於小魔王羅澤洲的復辟、其範圍起初僅祇有川北的順（慶）蓬（安）營（山）岳（池）廣（安一帶、現在已擴大而至上川東了、說不定還要擴大到下川東一帶、參戰的魔王起初僅有李（其相）羅（澤洲）楊（森）陳（鴻文）現在加入渝方的大魔王劉湘、省（成都）方的大魔王鄧（錫侯）田（頌堯）劉（文輝）了、無疑的、全川的魔王都會捲入漩渦、他們這次混戰、完全是封建軍閥的利害衝突；民衆對他沒有半點希望，祇增加了民衆對軍閥們的痛恨與打倒他們的決心而已

他們這次混戰的前途，祇須將三日平津各報所載的消息歸納起來、並加以魔王們的利害關係、略略分析一下使可瞭若指掌

歸納平津各報三日所載的情報 一、省方鄧田劉共出兵四十團、由省府下討伐令協攻李其相、李退蓬南、二、渝劉（湘）陷（三十）夜下動員令、出兵五旅、分三路進攻合川合陳（書農）退大足、由這一情報、可以推知這次混戰的方式是、省方與北道、李羅楊戰、渝方與合陳戰（合陳原屬北道）現在傾向省方）渝省兩方尚未直接衝勝、似乎是渝方祇為奪取合陳的防地—合（川）銅（梁）武勝、璧（山）而興師動衆、然而事實上渝方已為北道作豫備隊、掃除北道後方的障礙我們看李其相向合川西面的南背進、渝劉向合川正面的前進、合陳腹背受敵、不得向合川 南面而又接 近省劉（文輝）防地的大足潼南、祇等李劉兩部會合、便是省渝兩方直接交手的時期了、但這裏有兩個問題 第一是劉湘、未會幫打過他的李其相作戰？第二是二劉是兩叔侄會末也會火併起來？哈々！這有什麼奇怪「利害相衝突就相爭鬪、利害相同就聯合」這是封建軍閥的特質、什末血緣關係都是靠不住的、什末仇恨也不是不能化除的、老實說：他們是娼妓、今日可以與這個相好、明日可與那個相好、現在讓我來說一說他們各個魔王的利害關係以作明證

先說二劉吧：二劉自然是叔侄、劉文輝是叔、劉湘是侄兒、而且在前年（？）南北軍兵的時候、他叔侄還沒有扯「盤口」右清、曾在瀘縣開了一個兩巨頭的家族會議、議決採取一種「輪扁吃」的政策 操縱川局、後來事實的證明、大見成效、可是他叔侄的衝突根苗就由此而發生成長起來了 當渝閣失敗劉湘向中央為文輝轉圜時、祇自以為丹心向日 四川省府主席這頂王冠舍我屬誰、同時某員入川、復為劉湘策劃「聯絡小軍閥、打倒大軍閥」並且親到合川一帶為劉遊說不想這消息被劉文輝知道了很快的派了一個得力人物向育仁跑到南京、幾弄幾手、國府明令發表、省主席的王冠依然戴在劉文輝頭上、劉湘僅得到一個善後督辦的空頭銜、他老賢侄對文輝叔叔深深地不滿了、我們看重慶方面報紙論調、就會明白、在劉文輝方面、野心極大、素來是一手抓住那田同學關係、一手抓住劉湘 叔侄關係以自重的、他對那田及劉湘的勢力是維持均衡的、自北道勢力形成後、他遂高踞在省、渝、及北道三大魔王勢力之上了、現在北道變化李羅率性揭下了擁的假面具部下大大的化分、那也不能從北道的勢力以抗自已、只有他俯首稱臣、才能生存與他勢力抗衡的、祇有他的侄兒了、何況他們叔侄又有省主席之 爭呢？所以我敢斷定他們叔侄會由間接而趨於直接鬪爭 這裡還舉一個他倆對抗的明證、省主席是劉文輝 對李其相下討伐令、而劉湘却以督辦資格下動員令、這不是針鋒相對麼有人說這是他倆面似衝突而暗實合作、以混戰突破防區制 這簡直是哄鬼的話！我們只舉他倆嚷了多年的廿一四兩年防區財政合作未見成功來作證、此說即不攻自破

其次我們來說李（其相）劉（湘）的利害關係、李其相自然跟去打過劉湘、但這不能證明他們遂無合作的可能、我們看一看、現在劉湘部下的陳蘭亭、范子英不是也曾打過劉湘的？變何況李劉都是所謂中央派都是對省府改組的「？」望者、所以他們現在是十足的同志哩、何況他們情書暗傳的佳話、早已透露於塗山滄水間、現在李其相既對鄧宣告脫離 名夫妻關係而投到劉湘懷裏來、他們又怎麼不一時的緊緊的擁抱一回呢？

再其次來說鄧田這兩個魔王：這兩個魔王自來是狼狽相依的、田雖然有東瓜之號但這次有順、蓬、射洪等防地可圖、又恐鄧倒而自已陷孤立、所以加入戰渦、不再作東瓜之幾面滾了、李（其相）羅（澤洲）本是鄧之舊部但對鄧非常歸屈、所以鄧於懷柔之中、把他們聯結楊森造成北道勢力、初挾以倒劉湘、不料失敗了、繼乃唆之打省劉、使李、羅大吃苦頭自已才出面來調解、滿以為李羅從此畏威懷德了、那知他八面玲瓏的政策、終敵不過中央的名器、中央委羅為新編二十三師師長、李為新編第六師師長、漸漸與渝劉拉緊、乃急忙命陳鴻文倒李以圖保存將失的一部份勢力這當然引起李其相兎死狐悲的恐怖、而更促成自已封建勢力的崩潰 李羅既宣布離婚、鄧直接部隊又不能為之收復這覆水、急得無法、祇好將陳鴻文部降劉文輝（陳鴻文有通電受劉節個）而要求共同出兵、以求洩魔王的私怨了、但以後祇有對省劉稱臣、不能再像昔日的分庭抗禮了

再其次來說楊（森）劉（存厚）二魔王、據報上的消息他倆目前在守中立、這不過是他們暫時看風色的態度、假若劉湘敗了、他們還會不協圖下東的地盤嗎？劉湘把王芳舟師留梁（山）萬（縣）就是因此、不過劉與田是老表而且素來是攻守同盟、假若那田十分危急的時候、他也不會再守中立的、至楊森差不多是這次混戰發難者、似乎無守中立可能、但我們要知道楊援羅復辟、完全是為了自己佔地盤、現既佔廣（安）營（山）渠（縣）等縣不得不暫作旁觀再圖進取

上面我已把各個魔王的利害關係說了個大概、再來推測他們混戰的前途、這與我有一個似乎々稽的答案是：「混戰的前途、仍是混戰」因為他們勢均力敵、誰也不能把誰消滅、根據我前面的分析 那田劉（文輝）劉（存厚）是站在一條戰線上 劉（湘）李羅站在一條戰線上、他們都有新武器、劉湘雖然多幾架飛機、可惜不甚適用、而兵力充足、還要讓省方、楊森是暫時中立、劉湘方面雖然好像有中央作後盾、但我們一看湘鄂黔三省的現狀、不禁替他們失望了、所以他們混戰的前途、至多不過李羅陳陳、煥個新的後台老板而已 到精々力竭的時候、休止一會又準備下次再來、故曰：「混戰的前途仍是混戰」祇是無數的士兵的生命被他們拿去當砲灰、民衆增加更殘酷的剝削了、但這些的反響我相信不久也會呈露於吾人之前呵！

油池之反對
無錫市建築

無錫通訊、源大火油公司在無錫建築油池錫地人民表示反對、呈請行政院救濟、行政院一一七號批云、具呈盛卓甫等呈為無錫源大火油公司在繁盛市區建築油池、請迅賜救濟由、呈悉、查享子橋既為該縣繁盛區域、市廛比櫛、源大火油公司在該處建築油池、實屬有害公安、仰候令飭江蘇省政府轉飭遷移可也

時評
吳氏之出處觀

（知非）

◇蔣吳兩人、所以拒離之原因、非以他也、以宗旨有不同耳、憶記爭奪湖北時、吳軍敗退、蔣主席決不率師追擊、迫人於險、留作異日相見之餘地、以是觀之、吳氏所抱之宗旨、固不能獲蔣氏贊成、而其人品資格、蔣亦不能鄙棄之

◇此次離川東遊、政府既允送給川資、以壯行色、沿路保護之責任、吳氏即不向其請求、政府亦決不能無、蓋以心心相印、彼此盡在不言中、特以宗旨不同、有所阻隔故未得暢所欲言、盡吐肺腹、吳假出遊、晉京與蔣會晤、所謂英雄與英雄、始相敵而終相聚、亦盛事也

◇或謂蔣吳交歡、吳氏重登政治舞臺、未必不可能也、然此不過理想之事、是否能成事實、尚不敢遽然斷定、若以吳氏之為人、恐薑桂之性、老而彌辣、人為其勞、已享其成、或亦不屑為也、但天下事往往出人意料外、謂不如此、而竟至如此者、何可勝道 吾人亦觀其究竟可也

橫行太湖匪魁
太保阿書就擒
被捕當時猶極兇惡
猛噬顧探員之手指

上海通訊、當三月二十五日太湖劇匪第二首領殺豬羅阿妹在滬被捕時、並同時得訊在逃匪魁太保阿書徐天雄、亦潛跡來滬、匿居北車站附近華界錢姓所賃之住房內、其時已有眼線跟蹤追至、當即密報閘行蘇省水上公安隊第一區、徐區長據報、立飭第一隊隊長范國忠、暗帶幹探干餘人、即時滋滬、迨再至北車站附近搜捕時、詎徐已於一小時前聞風逸去矣、檢查屋內一切陳設、尚未移動、推想一定竄匿租界、於是嚴加刺訪、至兩日前始探悉徐匪及其弟福生確一併在滬、臨時以六府灣路華德路慧源里為接洽及傳達消息之所、遂於五日正午十二時許衆探齊集該里弄口守候、未幾、徐果姍姍而來、遂致遭擒、惟拘捕時、探員顧蘭生之左手中指及無名指、竟被該匪猛噬一口、幾至交擊、隨即帶入匯山捕房、經捕頭細詰一過、該匪直認歷年糾集黨徒二千餘人、在金、平松、嘉、等處、迭次洗刼村鎮、擄人勒贖、並加入赤匪吏受 閻錫山偽任圖擾 國軍後方及主使暗殺水上偵探搖煥文於法租界實術里十號屋內等要案各不諱、復供出其弟福生 現匪跡愛多亞路中央公寓、遂由原辦探員、按址將福生拘獲、聞將一併移解松江江蘇省保安隊第二團核辦、與殺豬羅阿妹併案處理、

又據松江來人稱、橫行松金平嘉四縣之湖匪首領太保阿書徐天雄、在滬被捕消息、松江縣政府五日晚已得水警第一隊偵探費關慶報告、稱已在上海虹口華德路慧源坊口捕獲、現在匯山捕房、手續完畢、即可解松等語、嗣據當場拘捕之探夥回松述稱水警一區第一隊隊長范國忠據密探報告、自豬玀阿妹被捕後、太保阿妹被捕後、太保阿書等、現組織機關於華德路一帶、惟未悉其門牌所在云云、范隊長即率與太保阿書相識之人、各給川資、派赴華德路在慧源坊先租賃樓面一間、窗口直對馬路、可以親見行人者、常駐親伺果於五日正午十二時許、有顧蘭生者、覷見太保阿書在馬路行走、認為時機已至、即與暗伏弄口之探夥試一眼色、顧蘭生即直呼其名、訊以何往、上前扭住、阿書猛咬顧之手指顧忍痛不釋、呼集多人圍住、巡捕等聞聲咸集、太保阿書以身畔所藏之鈔洋、擬以賄捕、但西捕等均已趕至、乃併解匯山捕房太保阿書至此、態度反持鎮靜、向捕要茶要菜、訊據伊稱、年二十九歲、金山劉家堰橋人、昔受閻馮委為擾亂後方、若不失敗、我等均居要職矣、正月十四化裝鄉人奪圍而出、在金山嘴吸鴉片煙後 雇舢舨船由海路至白龍港登岸、搭長途汽車至滬詢以滬寓何在、則謂隨處有妻、即隨處有家、我既被捕訊家何為、旋徐區長撲誠范隊長國忠詢以爾出資雇人謀暗殺我們、有此事否、答謂容或有之、並謂此地不過暫寄、毋庸詳詢等語、而水警偵探、又悉太保阿書之弟徐福生、患橫痃在愛多亞路中央公寓匿跡、因往繼獲、詰係匿槍地點、除派人前往所供藏槍處所起械外、徐區長等即擬迎提歸案、聞當場守捕偵探、有費關慶、顧蘭生顧春根、陳龍齋、等多人、此間得訊後、相傳七日解松一般市民往來於車站輪埠之間 冀欲一覘該匪面貌者甚衆、但解松之期、聞須先至行區部後、故須明後日始能解松、巨匪就縛僉謂匪患肅清之期不遠、誠太快人心之事也

湘省共匪偽師長
劉鴻陵已落網
陶師長派隊一連押解到省
將由何鍵親自審訊

長沙通信、迭在湘東茶攸及西醴蓮花一帶騷擾之赤匪獨立第三師長劉鴻陵、係隸朱德部下、上月初、劉匪勾結李明瑞股竄陷雲縣、旋經何鍵調段珩鍾光仁兩旅、將茶縣克復、李匪部隊竄回江西遂川、劉匪率部回竄茶攸湘匪巢、上月二十五日、鍾旅第二團長張空逸率部進剿柳灣一帶赤匪、鏖戰兩晝夜至二十七日始將匪巢擊破、斃匪三百餘人、生擒二十六人、同案訊問時、始知劉匪亦被獲在內、當即解送茶城旅部、經鍾旅長訊明屬實、於二十九日將其餘二十五匪一律就地斬決、惟劉匪因係湘東匪魁、關係重要、次日即派兵一連、解送三十一師部、經陶師長親自提訊一次、劉匪但請速死、對於赤匪計畫、堅不吐實、業已押解來省、已禁清鄉司令部內聞將訊取詳細口供、再行處決、茲覓錄陶師呈解原文如下、竊據職部第一旅旅長鍾光仁呈稱、職旅第二團此次在茶陵堯水柳灣、與赤匪激戰、官兵奮勇、生擒匪獨立第三師師長茶東赤衛隊總指揮劉鴻陵一名、其生擒之匪衆二十五名、已就地處決、業已電呈在案、查該匪罪大惡極、茶陵赤禍之慘、該匪實為罪魁、茶陵民衆及各公法團環請於茶城梟首示衆、以彰法紀而快人心、職以該匪所居地位、極為重要、何能草率處理、在茶陵時亦僅會同縣長、作談話之審訊未用若何刑典、故所供迄未吐實、非得嚴刑審訊、不能知該匪組織實力、及與各匪勾結毒計、茲特派職部特務排連長王肅、率領武裝兵押解前來、懇請鈞座從嚴訊辦俾明赤匪一切計畫、以利清剿、再該團官兵奮勇生擒匪首、按之剿匪條例、例有重賞、伏懇鈞座優為給賞、以勵有功而壯士氣、幷乞於該匪明正典刑後將首級解赴茶陵、城鄉示衆、以快人心而寒匪胆等情到部、訊據該犯劉鴻陵供認為赤匪師長不諱查該團此次剿匪、尚稱奮勇應予獎賞、以作士氣而勵有功、鈞座信賞必罰、自有衡鑑、所有獻俘請獎各情、現合備文連同各件、呈解鈞部究應如何決及給獎之處、伏候指令祇遵

拒毒會常委
對白案聲明
認為全屬謠言

上海通訊、中華國民拒毒會總幹事黃嘉惠、此次偕其夫人白芝英女士、赴台視察煙禁情形、在離滬期間、忽然中外各報載稱、黃夫人芝英女士、私販嗎啡、被香港海關查獲、黃君夫婦、業於前日回滬、並已聲明被誣各情此案發生之後、該會曾一度舉行緊急常務委員會議、議決即電黃總幹事、立刻回申表明真相、茲以黎君夫婦、業已回來、日昨特舉行臨時會議、出席有王景岐李登輝郭鉑麟沈浩及蔡汝棟律師諸委員、一、首由黃嘉惠報告赴台經過、二、黃嘉惠報告被誣真相、三、審查各種被誣證據 四、各常務委員以黃君舉出被誣及反證各點、均認為理由充足、當即議決發表白案聲明如次、前據報載、白芝英女士販運嗎啡之傳言、以白女士乃本會總幹事黃嘉惠之夫人、與本會有特殊關係、因之甚為注意、當時因黃君夫婦、赴台公幹謠言之來、又甚突兀、未知真相、未便發表任何意見、當電促黃君提早回滬、表白真相、今黃君及其夫人均已回滬、向本會常務委員會臨時會議報告一切、並提出證據多件、經本會各委員詳細調查多方研究之結果、認為白女士事件之謠言為無據特此聲明、五、議決請黎總幹事即日復職

公告

敝會社已於昭和六年三月卅一日解散今對敝會社持有債權者請於昭和六年六月十五日以前將其債權額數詳細來報倘至期仍未來報者即根據商法之規定消滅清算之義務謹此公佈

昭和六年四月拾壹日

大連市播磨町一番地

南滿洲旅館株式會社

清算人代　寺島由松

教育界

平師大整飭學風 注意學生曠課
通知各教授認眞點名 缺課過多者停止畢業

京訊、師範大學前日(四日)發出佈告、繼蔣主席整頓學風之明令後、切實整飭學風、通知各科教員、認眞點名、原文揭錄如下、近年以來、國家多故、青年學子、激於愛國熱忱、犧牲學業、奔走革命、其志可嘉、其情可原、惟自全國統一而後、訓政開始、需才孔急、學生習故常或從事政治活動、或參營生產事業、循至紛心外騖、荒廢學業、含本逐末、殊堪惋惜、近查本校各系上課情形、頗感參差不齊、因事請假、或無故曠課者、往往有之、影響所及、流弊滋多、須知青年求學、光陰至爲寶貴、學業關係終身、欲求學博而業精、力分而功就、術諸事理、實所難能、年來全國、大學入學考試成績統計中學程度、逐漸低落、改進師資、訓練尤爲當務之急、本校爲師範教育最高學府、學業之優劣、關係師資之良窳、諸生在校求學時間、多一分犧牲、即全國教育受一分損失、多一分進修、即他日服務增一分能力、社會信仰、學校聲譽、息息相關、切勿鶩外務而棄本業、圖近利而忘遠害、精神救國、首重教育、黨國造就人材、期望至切、本校整飭學風、責任綦重、自即日起、着由秘書處會同註冊課、切實考查隨時登記、並通知各科教員認眞點名、其有缺席過多者依照舊章、分別令其休學或停止畢業、教員請假者、由註冊課通知、請予定期補授、諸生咸時光之流移、僨責任之艱鉅、尚望共體此意、恪切遵行云云

中小學國文教材 審委會章程
平市教局擬定 市府修正通過

北平市教育局爲改進中小學校國文教材提高程度起見、前曾擬具組織中小學國文教材審查委員會章程十條、呈請市政府鑒核、業經上次市政會議修正通過、於二日公布、茲錄其原文如次、第一條、本局爲愼選國文教材養成學生正當思想及督促改進國文教學方法起見、特組織北平市教育局中小學校國文教材編審委員會、第二條、本會委員定爲九人至十一人、以明瞭黨義合於下列資格者由局長聘任之、一、思想淸晰、於國文有深切之研究者、二、富有中小學國文教授經驗者、第三條、本會以局長爲主席、各委員公推一人爲副主席、第四條、本會職務如次、一、議定國文教材採用標準、二、編選國文主要教材及補充教材、三、研究國文教學法、四、調查各校國文教學狀況、第五條、本會編審之國文教材由教育局製定活葉本、通令各中小學一體採用、第六條、本會委員均爲名譽職、第七條、本會文牘記錄各事項由編輯處職員辦任之、第八條、本會設在教育局、第九條、本章程如有未盡事宜、得隨時呈明修正之、第十條、本章程自呈奉市政府核准之日施行

體育

華北運動籌委會 聘定各股職員
張副司令電告捐獎品 徽章式樣由獎品股擬定

濟南訊、華北運動會、連日積極籌備情形、已詳誌前報、茲聞華北運動會籌委會、六日又接到張學良來電、謂運動會獎品、已飭趕備辦妥、即行寄來、同日接到青島市長胡若愚電、允就名譽副會長、並謂捐欵已由青島市府滙助、茲將其原文分誌如下、

△張學良電 第十五屆華北運動會籌備委員會鑒、江電敬悉、關於運動會獎品、已飭趕速籌備俟備妥後、即行寄交、特先奉覆、張學良魚、六日機印

△胡若愚電 十五屆華北運動會籌備委員會公鑒、馬世兩電均悉、承推充貴會名譽副會長、輒感榮幸、自當勉盡綿薄、以副雅命、所囑捐欵一節、已電由青島市府奉助矣、專此電覆、胡若愚魚(六日)印

又訊、籌委會獎品股、前將大會職員徽章、及紀念章樣式擬就、前經委員長何思源圈定、即覓工鼓鑄、職員徽章爲一鷹形、一如上屆所用上有華北職員字樣、紀念章爲圓形銅質、中央鍍鎳、上嵌華北二字紅色、中心外周爲藍色、上爲第十五屆字樣下有運動會紀念章字樣

又訊、第十五屆華北籌備委員會、除各部正副主任及各股幹事、前已分別邀約聘任外、現各股股員等、亦已聘任、茲探誌籌委會全體職員名單於下

△籌委會職員
委員長 何思源
委員 李樹椿、王向榮、張鴻烈、王芳亭、張鉞、張紹棠、張葦村、李文齋、張鴻漸

△工程部職員
主任 張鴻文
副主任 王繼仲
設計股正幹事 楊亘斗
工程股正幹事 朱炳瑩

△事務部職員
主任 孔令燦
副主任 劉次簫
文書股正幹事 綦禮門、王鄞
副幹事 劉如、魏幼坪、王少園、王鶴軒、許仙洲、馬憲文
庶務股正幹事 皮松雲
副幹事 隋聘卿、張金湯、何滄宇、王砥如、石琨辰、竇西園、林飛熊、王賓
會計股正幹事 徐政勳
副幹事 隋聘卿、李瑞軒、沈光斗、竇西園
糾察股正幹事 張繼堯
副幹事 陳雨辰、徐振華、宋喚民、盛仲貽、左汝儀、薛芳麟、張松石、劉承祺、李鐵卿、魏士傑、郝相臣、麗安然、何克明、周錫三
招待股正幹事 楊澎
副幹事 牟希禹、李清璘、孔憲偉、高德庭、王秩安、何愼齋、劉卓孚、曾昭楠、戴光夫、孫維翰、辛碧韓、孔耀卿、倪欣先、王一洲、王養齋、孔而異、王貫怡、周炎光、何方齋、石鼎、王少園、高仙衢、申和軒、張祜君、于希鄂、康秀九、王如璧、初劍文、張允升、左景芬、馬藹林、馮成璧、朱棣華、劉玉泉、李岫琛、陳劍恒、林濟青、孫東生、趙春珊、蔡自聲、孟瑞堯、鞠思敏、蘇郁文、劉坤山
宣傳股正幹事 王之夫
副幹事 周林五、李煥岑、何季祥、衛雪樵、王育民、王砥如、董汝生、李作周、張之、郭士英
佈置股正幹事 佟錦標
副幹事 朱子衡、秦余田、初劍文、劉君波、王壽石、張景韓、李俊泉、張聘之、邢仲卿、丁譜笙
獎品股正幹事 何滄宇
副幹事 王雁賓、羅雲陞、張金湯、辛哲甦、王象五

△競賽部職員
主任 李文昌
副主任 張貽先
正幹事 尙樹梅
副幹事 王夢漁、馬小周、
秩序股 正幹事、尙樹梅、
副幹事、王夢漁、馬小周、
競賽股正幹事 張貽先
副幹事 劉宜生、郭士英、李雲海、孫漢卿

特區中學校 春季運動會 五月間舉行

哈訊、特區二中校長馬虎忱、因天氣日趨溫暖、又屆春季運動會舉行時節、現正積極進行、并規定每學期舉行該校全體運動會一次、以資提倡體育、聞於五月間、即可舉行

星洲中華僑胞 田徑賽出色
計打破七項 全運會紀錄

星洲通訊、星洲區運會、爲訓練田徑健兒、準備於馬來華運會中、爭雄起見、特約航空軍田徑隊、於三月二十一及二十二兩日下午、作對抗運動於小坡夜蘭勿殺球場、各項競爭、頗形劇烈、結果華隊球術高强、以一百二十五分比五十一分、佔大勝利、各項成績中、有七項超過去年全國運動會記錄、內有五項係屬新紀錄、二十二日晚六時半各項運動終結、由余華代表星華運會、贈送銀杯一座與航空軍、作爲紀念始各三呼萬歲、茲將七種紀錄、比較如下、項目高欄(男)優勝者梁龍華、成績十六秒四、全運會成績十七秒八、低欄(男)鄧約翰、二十六秒二、二十六秒八、跳遠(男)梁龍華、六、四〇米、六、二五五米、八百米接力(男)星華選手、一分三九秒八、一分四三秒六、鉛球(女)林大方、八、五二米、七、八四五、跳高(女)陳玉蘭、一、二五米、一、二二米、跳遠(女)梁淑雲、四、二〇米、四米(註)女子推鉛球、星洲華人最高紀錄八、八六米、亦爲林大方女士所造成

中央大學課程
全校統計六百餘種

南京通訊、中央大學各學院分設系科甚多、所開課程尤夥、茲就該校各學院本學期所開之課程、特調查如次

△文學院一百卌八種 各體文選(三班)國學概論(三班)文字學文學史綱要目錄學、修辭學、文學研究法、練習作文、音韻學、三禮通論、唐以後文學、詩歌史、詩品宋詩、唐人小說史、詞典史、詞學通論、宋詞選、曲論曲律、元人散曲、四子書、毛詩、左傳、韓文、荀子、楚詞、甲骨文、稼軒詞、以上三十二學程均爲中國文學系所開、近代歐洲文學批評、英文作文五班、英國詩、莎士比亞、英國戲劇(二班)英國小說、名家選讀(二班)英國文學史、俄國小說、喬叟、十九世紀英國散文法國浪漫文學、本科英文(共十七班)豫科英文(四班)高級法文、中級法文(四班)初級法文(五班)高級德文、中級德文(三班)初級德文(四班)中級日文(二班)初級日文、(五班)以上六十學程均爲外國文學系所開、中國通史、中國近古史、中國近世史、中國文化史西洋通史、西洋上古史、西洋近世史、法國革命史、歐洲民族殖民史、俄國近代史、德國史、朝鮮史、史學通論、歷史研究法、中國上古史、中國中古史、中華民國史、以上十七學程均爲歷史學系所開、哲學概論、論理學、科學原理與方法、藝術學、西洋哲學史、科學哲學與人生、法國現代哲學、唯實主義、陸克、柏克萊、休謨著作選讀、歌德及其人生觀、印度佛教初期理論、中國哲學史、老莊哲學、宋元明儒家學說、以上四學均爲哲學系所開、社會學原理、社會心理學、社會調查社會學名著選讀、種族問題、社會學史、社會基礎法國社會學、經濟原素與社會現象、社會學方法論、社會經濟組織、社會問題、社會病理學、社會個案工作、現代勞工運動、以上十五學程均爲社會學系所開

△理學院八十七種 普通物理(二班)力學電磁學(二班)天文、光學、分子運動論、數學物理、無線電學相對論、近代物理、近代物理實驗、以上十三學程均爲物理學系所開、普通無機化學、普通化學(三班)定性分析定量分析、有機化學二班有機化學實驗、有機定量分析、理論化學(二班)(未完)

每日繪圖紅樓夢
第四百五十回

香月尙先生繪 (繪圖禁止轉載)

寶玉聽了、垂頭想了一想、說了一句道

不繫明珠繫寶刀

忙問這一句、可還使得、衆人拍案叫絕、賈政笑道、且放着再續、寶玉道、使得、我便一氣聯下去了、若使不得、索性塗了、我再想別的意思出來、再另措詞、賈政聽了便喝道、多話、不好了再做、便做十篇百篇、還怕辛苦了不成、寶玉聽說、只得想了一會、便念道

戰罷夜闌心力竭、脂痕粉漬汚鮫綃

賈政道、這又是一段了、底下怎樣、寶玉道

明年流寇走山東、强吞虎豹勢如蜂

衆人道、好個走字、便見得高低了、且通首轉的也不板

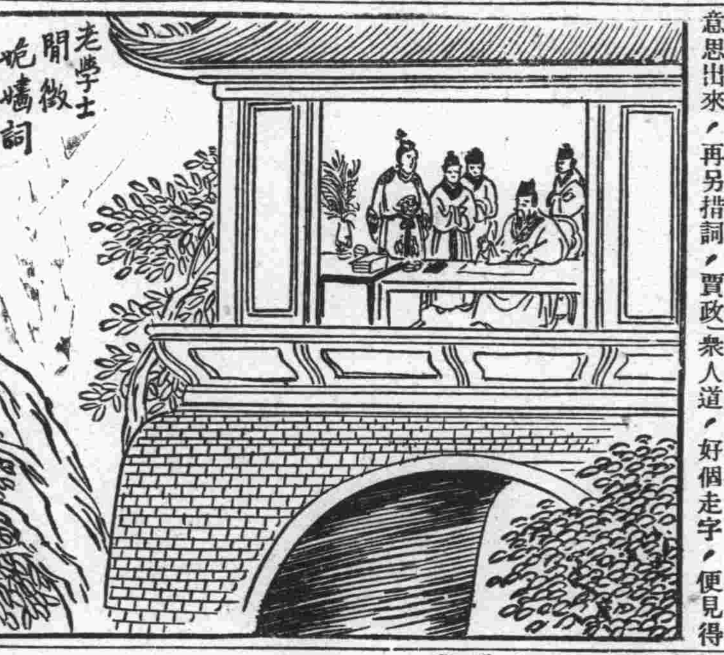

寶玉又念道

王率天兵思剿滅、一戰再戰不成功、腥風吹折隴中麥、日照旌旗虎帳空、靑山寂寂水澌澌、正是恒王戰死時、雨淋白骨血染草、月冷黃昏鬼守屍

衆人都道、妙極妙極、佈置敘事、詞藻、無不盡美、且看如何至四娘、必另有妙轉奇句、寶玉又念道

紛紛將士祇保身、靑州眼見皆灰塵、不期忠義明閨閣、憤起恒王得意人

衆人都道、鋪敘得委婉、賈政道、太多了、底下只怕累贅呢、寶玉又道

恒王得意數誰行、姽嫿將軍林四娘、號令秦姬驅趙女、穠桃艷李臨疆場、繡鞍有淚春愁重、鐵甲無聲夜氣涼、勝負自難先預定、誓盟生死報前王、賊勢猖獗不可復、柳折花殘血凝碧、馬踐胭脂骨髓香、魂依城郭家鄉隔、星馳時報入京師、誰家女兒不傷悲、天子驚慌愁失守、此時文武皆垂首、何事文武立朝綱、不及閨中林四娘、我爲四娘長歎息、歌成餘意尙彷徨

長春 益發合機器 麵粉 油房 廣告

本號特別優待以廣招徠備有各號樣品函索即寄並在長春頭道溝吉任町建築機器油房工廠製造豆餅豆油品質純潔保管合格批購者尤能格外從廉恐未知週特登廣告倘荷惠顧無任歡迎

自環海通商經濟日展本號鑒於東省爲產豆麥之區特爲提倡實業起見於長春頭道溝高砂町建築大規模之麵粉工廠裝設精良機器製造各號麵粉馬公商標出售農商部註冊選派經驗人員採選優良原料聘請高等技師悉心研究精益求精出品優美價格低廉行銷各埠久爲中外人士稱贊茲爲擴充銷路起見凡遠地商定購價值公道取利極輕屢獲各博覽會優評

本油房日本電話二八四、電話三五〇五

馬撒歡

爲什麼姊妹們喜歡在王家奶奶家裡玩因爲她家的飯菜極好都用

味の素
(味之素)

這味の素凡是燕燉羮燒煎炸炒熬等菜湯都可以應用烹調

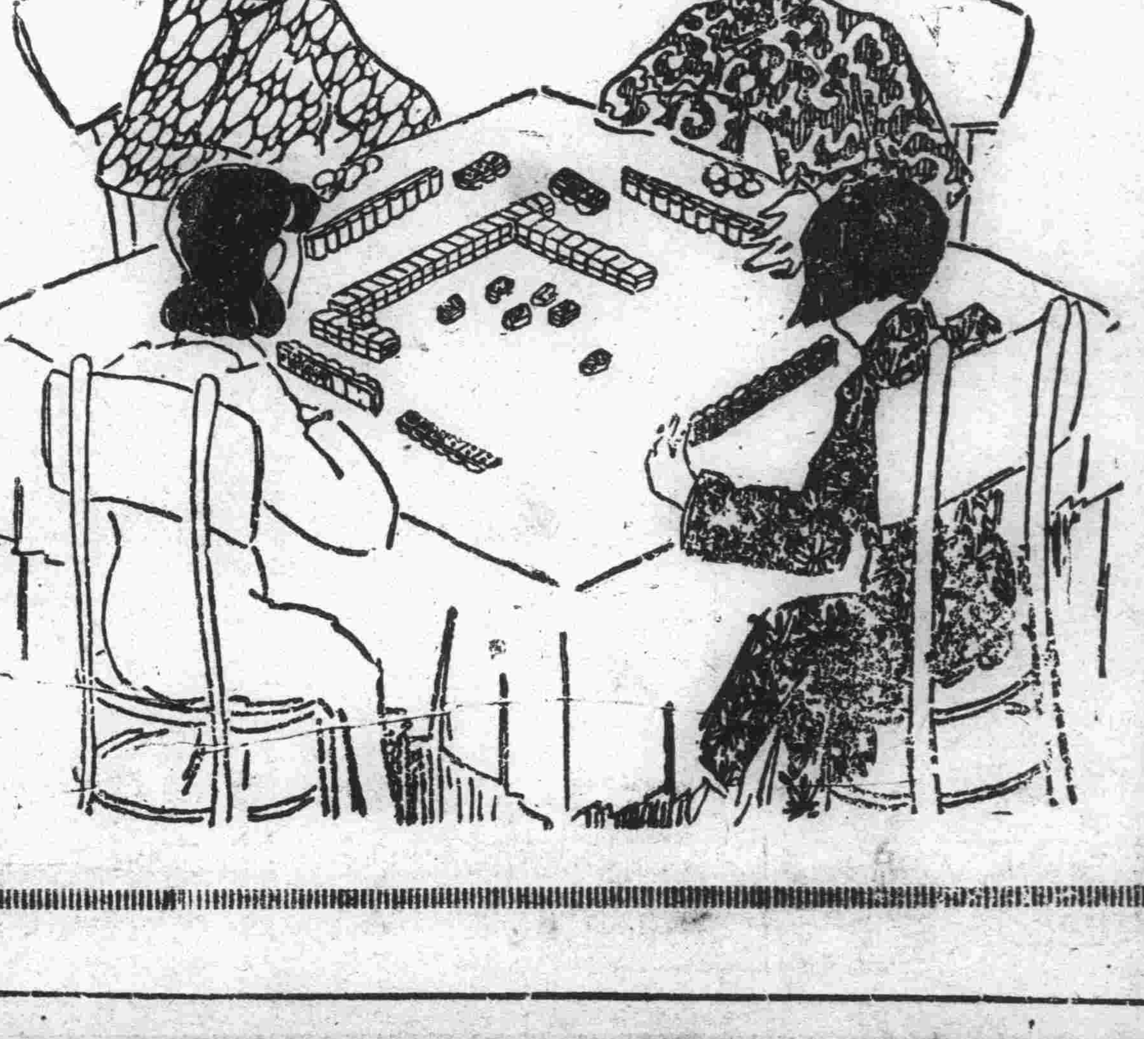

C—241

頑癬皮膚病 一盒保好
愛膚膏

健膚良藥愛膚膏專治頑癬脚氣足爛陰囊癬金錢癬牛皮癬疥癬鵝掌風濕疹凍瘡火傷創傷擦傷胼胝(生雞眼)陰毛虱毒蟲咬傷靴傷酒刺粉刺面皰雀斑汗疹丹毒潰瘍陰部痒疹陰部潰瘍口瘡耳瘡頭瘡糟鼻子鼻瘡細疹刮刀瘡胎毒瘡肛門瘡痔瘡此外皮膚諸症一搽立好効驗如神世之患皮膚病者請試一試以知弊舖言之謬矣

代售處
奉天四平街 大德生大藥房
奉天鍾樓南 中西大藥房
奉天鼓樓南 歐美大藥房
奉天鼓樓南 永年大藥房
長春北門外 中西大藥房
長春北門裡 興亞大藥房
遼陽什字街 天成
營口二道街 中西大藥房
營口魚市口 五洲大藥房
營口永世街 興亞大藥房
營口西大廟 義興廣余記
吉林糧米行 五洲大藥房
瓦房店新市街 德記大藥房
大連市監部通 華泰大藥房
大連市奧町 華西大藥房
鐵嶺子永勝街 德順藥房
營口店平安街 德順藥房
金州城裡 德記藥機
西崗子平和街 廣生堂
海城城裡 大西大藥房
鳳凰城南街 中西大藥房
天津估衣街 萬國大藥房
北京大柵欄 華美大藥房
北京大柵欄 老德記藥房
北京前門外 中美大藥房
天津日租界 同春大藥房
▽其他各埠大藥房均有代售

總批發處
大連市山縣通一丁目
電話大七六五
順和公司支店

瀋陽

遼寧國民會議代表 選舉日程變更
總監督促各縣依限速辦 本月廿四日一切全完畢

遼省選舉日程前經總所酌定縮短並飭各縣將選舉冊籍於上月底造送完竣然各縣尚有未能如期履行者嗣又展限至本月四日現又逾限而安圖等四縣仍未送到該所爲愼重選權起見對于各日程略爲變更前（九日）監督發出代電通知各縣監督加緊如期辦竣茲錄原文如次急各縣選舉監督鑒查本所酌定縮短選舉日程一案業于馬電飭遵在案嗣因各縣應造冊籍未能於上月底送到本所爲愼重選權起見復經電飭將造送日期展至本月四日爲止無如各團體改組需時邊遠之縣又以路程關係仍難如期造送至本日尚有安圖康平洮安長白等四縣未到限期已迫萬難再候遂就已到各冊連日連夜審核完畢總計全省選舉人數共達四十七萬餘名之多是以印製總冊手續繁繁勢難如期辦竣不得不再將各日程略爲變更茲將改定日期開列於後（一）總監督審定資格製冊發縣公告改爲四月十二日以前完畢（二）選舉人呈請核定錯誤遺漏及選舉監督宣佈投票日期改爲四月十四日以前完畢（一）各團體投票及選舉監督造具報告書呈送總監督改爲四月十七日以前完畢（一）總監督計算得票數額核定當選代表人通知各當選人改爲四月二十三日以前完畢（一）當選人答覆願否當選幷總監督發給證書及旅費公費改爲四月二十四日以前完畢以上改定日期除分報通電外合行電仰遵照辦理勿稍延誤爲要遼寧選舉總監督佳印（驊）

教練所招考學警

天津市公安局警察教練所現爲培養警察人材改良警政起見在瀋佈告招考學警五十名限年在十八歲以上二十五歲以下高小畢業或有同等學力體格強壯素無嗜疾者爲合格報名日至四月十五日截止定於十六日考試報名處爲遼寧警務處高等警官學校商埠一分局云（捷）

班禪即抵瀋 省府通知歡迎

班禪活佛定十一日上午十一時專車抵瀋省政府已通知各機關歡迎（驊）

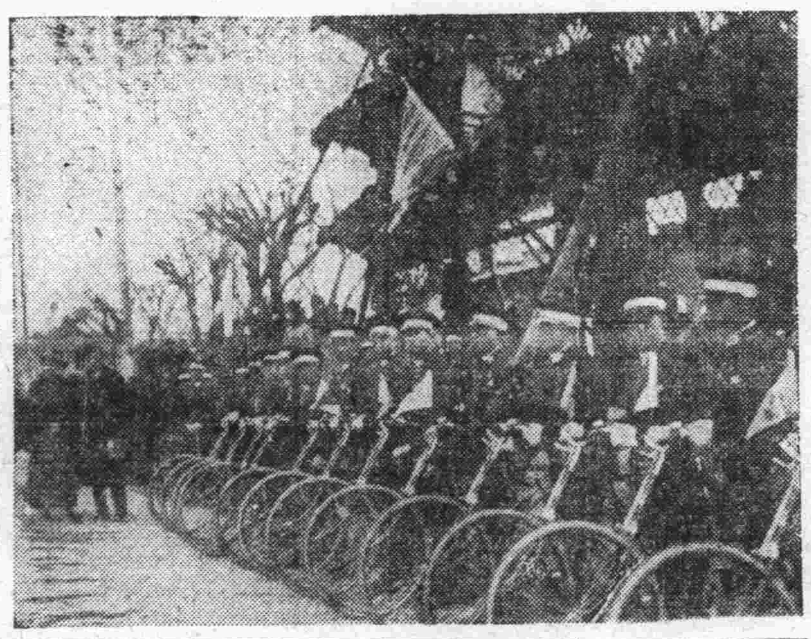

瀋陽舉行植樹典禮時之（上）張副司令演說（下）畨圃第一大門（東北新聞影片社攝）

遼源請貸欵 令行省府核辦

東北政務委員會現據遼源縣農會會長姚清泉等呈稱該縣連年災歉民生困難請撥貸欵接濟春耕懇恩准飭撥免違農時以維民生等情張學良委員長以所稱各節事屬實在昨特令行遼寧省政府查核辦理云（捷）

自稱招兵司令 仗勢擾民耶 所控雖如是 查明再核辦

東北邊防軍長官公署昨據安東縣民于學泗呈控蔡省三自稱招兵司令依仗軍勢謀佔家產覇圖分肥並串通法院偏袒舞弊請派員澈查究辦等情張司令長官以所控各節是否屬實究係如何詳情特於十日令行安東縣長切實查明詳報以憑核辦（捷）

遼寧警官考試 委員會成立 擬訂章程備案

遼寧警政在十八年改組時曾有對委任以上之各警官須加考試之擬議然迄未實行現任警務處長黃顯聲氏以警官學識經曆極待考查擬仍取考試制度加以甄別業於日前組織警官考試委員會指定該處職員張英華楊湛佛曹春齡田鴻海等爲考試委員黃自兼委員長並擬考試章程十條昨已呈請省府備案一俟同准即開始施行云（驊）

新委衛生科長 兼衛生隊長

省會公安局長黃顯聲氏現以該局衛生科長因有他就呈請辭職業經照准所遺之缺職關重要未便虛懸昨九日特調委邢永年升充並兼任衛生總隊隊長之職以專責成聞邢氏奉委後現已到委任事云（捷）

認眞戒護教養工廠 規定辦法五項
刑事要犯不得拘押在內 愼選廠長酌撥警察協防

民廳以各縣教養工廠收容遊民多與其他人犯羈押一處每有疏脫釀成事變如通化鳳城海龍等縣最近即有上項情事發生民廳爲積極防範起見特嚴令各縣認眞戒護幷規定辦法五項飭令遵照茲錄該廳原令如次查比年以來各縣教養工廠屢有疏脫人犯釀成事變情事上年六月間曾經本廳通令嚴加戒護在案乃近日通化縣又發生疏脫人犯殺傷看守一案他如鳳城海龍等縣亦有疏脫藝犯事件發生足徵各該縣長廠長等對於本廳前令幷未實力奉行殊堪痛恨若不力加整頓前途何堪設想茲特申前令幷規定辦法數項如下（一）教養工廠乃收容遊民之所與看守所及監獄性質不同所有刑事要犯及未決人犯一概不准羈押在內以防危險（二）廠長乃一廠之首領得人與否關係廠務之興廢甚鉅關於人選一層務須由各縣愼重選擇其現任廠長並應切實考核如不稱職即應呈請撤換以期得人而免弊竇（一）關於戒護事宜除原看守外幷應由縣酌撥警察協助俾固防守（一）在廠人犯無論有保無保一概不准去鐐以免疏脫（二）廠內收容藝犯如果太多應隨時查酌情形擬具清理辦法呈請施行藉資疏通以上各項應由各縣長督飭該廠認眞辦理如再玩忽因循視同具文致有疏脫案件發生除將該廠長立予撤懲外並將該縣長專案呈請懲以昭炯戒其各懍遵勿忽除呈報並行外合令遵照辦理具報此令（驊）

遼中沿河築堤 由省府撥欵 籌集春耕種籽

遼中沿河一帶七八兩區二百餘村因去年柳河氾濫受災奇重該縣政府現爲修築長堤以資防禦惟綜計用項需約十五萬元以爲數浩繁地方無力籌輒遂具呈省府請求撥欵興修聞省府以事關民食業經批准又訊遼西災區迫切種籽尚付闕如省農會各理事有見於此乃于前（九日）共謁民政廳長陳文學氏申述前項情形請代籌劃籽種分發災民否則耕期一過雖有種籽亦難按時生長今秋又將造成糧荒現陳氏當即允諾代爲設法云（驊）

晉將領及西北軍代表 相携返瀋晉謁副司令
各談其任務幷編遣後情形 且謂馮玉祥出洋行將實現

陸軍第七軍軍長傅作義陸軍第三軍軍長宋哲元護路司令孫楚砲兵司令周玳第四師師長洪鵬飛第八師師長楊耀芳第六軍軍長楊愛源原代表劉紹棠及西北軍代表門致中等已於九日晚一零二次北寧路車抵瀋等因已詳誌本報一行下車與歡迎者分別寒暄後傅作義門致中周玳等氏下榻遼寧飯店宋則驅赴旅平里陸軍第三軍駐遼辦事處楊耀芳洪鵬飛孫楚等則分住於招待處與中央飯店記者以該氏此來任務關係重要故分往該招待處叩詢此來眞相當承接見茲將彼等之談話分誌如左

傅作義談 余所部爲八九兩師第九師現駐於正太線自兼之第十師現駐綏遠正在努力剿匪之中綏遠地方之匪勢較比往昔大有天淵之別惟尙有一大幫土匪其勢尙大當戰事平定後該匪曾大肆焚擾匪平定一部份目下尙在追剿之中山西省金融毛荒已達極點以山西省本省實無力整頓戰事未發生以前中央曾允發新整理金融公債二千四百萬元後因戰事勃發遂行停照查晉鈔現發出數爲六千萬元省府爲整理計故規定每月回收五十萬元每年可收回六百萬元以此數推算須十年方可收回是以晉省官民甚望中央與張副司令設法救濟使晉省民衆早脫水深火熱之中至此次來瀋之任務係向張副司令報告晉軍編遣情形同來各將領係第一次晉見張副司令除請示外並無何項使命云云

宋哲元談 余等此次來瀋並無任何任務茲因各將領中有數人未曾與張副司令晤面故一同前來晉謁並附帶報告編遣後及地方各情形所部現駐綏遠正太地方頗安寧惟晉鈔毛荒非常人民生活因之窘促晉鈔每元值現洋三角省府收入亦因之減少中央若不整理金融一切善後均無從着手馮玉祥現在汾陽對內對外均表示出洋中央撥給二十萬元出洋費亦屬事實惟在馮氏個人對此二十萬元出洋費頗感不足之虞希望張副司令再撥給十幾萬元馮氏之父堂尙在太原生活亦極安定總之關於馮之出洋問題不久即可決定余在此間無多躭擱俟晉謁張副司令後一星期左右即行返防至於各軍之駐防地點於晉已分別指定名冊已製成俟呈張副司令檢閱後即可實現云

周玳談 余所部軍隊原來共有砲兵十二團官兵達萬人當客歲十月間在津會議時因恐實力不敷供給乃自動裁編兩團現共有十團分駐山西各地惟軍費一項每日不敷之數約百五十萬元前在津會議時本決定撥發二百萬編遣費現在平津銀行界磋商結果借安百萬元諒日內便可實現至此次來瀋並無何項特別任務不過晉謁張副司令報告編遣經過及請示今後方針云云

洪鵬飛談 項以編遣完竣特地來瀋晉謁張副司令報告點編經過並請示一次此次編遣報部計裁去官兵三千餘人兩旅現役軍官爲一萬二千餘人每師每月需軍餉十九萬有奇全部約計二百五十六萬山西本身可自籌百餘萬下餘百萬將由東北或中央分別撥給敝軍原係陸軍第九軍此次改編爲第四師分駐汾陽一帶云云

孫楚談 余此次改編爲護路軍自轄四團現分駐於正太馮玉祥現住汾陽西山之玉帶河邊該處風景極佳惟尙有衛隊一團山西各方面的盼其出洋早日成行但張副司令前在天津會議時曾謂馮如能實行出洋本人亦可以私人資格輔助其出洋費若干馮本人亦願成行前曾函商震請中央補助二十萬但事過二三個月尙無多緒最近於前數日馮復派其秘書到太原與各方研究出洋問題依此觀之諒不久即可成行云云

楊耀芳談 敝軍原轄後師此次縮編爲一師分駐晉南之太平陽等處司令部設於太容此次編去遣裁官兵計二千餘人官百餘人將迭往東北講武堂入堂刻均在司令部待命兵夫已由敝人歡發回原籍此來瀋專爲報告編遣經過並無別項使命云

劉紹棠談 敝軍長楊愛源臨行同付軍長前來晉謁張副司令報告此次編遣情形及服裝餉項等問題所屬軍隊現駐於綏遠第四五六三軍部規已在太原成立查此次縮編裁去官兵計二千餘人均將送往東北講武堂以該深遺云（驊）

哈爾濱

血跡糢糊慘不忍覩 空房何來女屍
有人租房始發見 報告警所請法院檢驗

本埠南崗下坎特區管界門牌第廿號院內有空房一所已經空閒日久於昨日有人欲租其房於其房東福裕和偕同看房甫及開門陡見屋內遺有女屍一具年約三十左右面部血跡糢糊慘不忍覩房東租戶見狀大駭急返身赴該管警所報告警所據報立即派警檢查據驗頭部腦漿流出此外身上並無傷痕驗畢將門封好一面轉報地方法院找其死者家屬一面偵緝兇手中

吳煥章來接 吳鐵城赴黑 事畢循路返瀋

中央執行委員吳鐵城氏日前來哈視察黨務哈市黨部經吳氏開導之下業於六日正式成立吳氏每日應付各方邀請講演各界人十得聆講演之餘精神莫不興奮茲悉江省黨委吳煥章氏於昨日來哈迎接東鐵附掛之第五號花車離哈西上逕行到省東鐵要人軍政領袖連同黨員學生及新聞記者約有百餘人到站歡送據聞吳氏此次赴黑事畢即由洮昂鐵路順道返瀋不再返哈云

來函照登

貴報前載本年二月廿八日長春站中東車內發生竊案押車路警有袒護嫌疑一則茲經詳細調查與事實略有出入緣是日下午八時許旅客正在登車之際忽有竊犯一名乘隙竊取旅客宋文清車票二張當被查覺即將竊犯捉獲不圖該犯一時情急竟用小刀將旅客宋文清手背劃傷甚重嗣經押車警楊家範上前拿獲詢查與義昌公司涉有嫌疑遂將該公司執事人戚某帶至車內適被日警聞知認爲侵奪警權遂將此案旅究人犯一併帶至長春警察署訊問原委現經二道溝第六段當段長交涉解除誤會於翌晨將竊犯帶回段署依法辦矣事關警譽誠恐傳聞失實用特更正此致滿洲報社大主筆先生 駐寬城子路警第六段總署啓

滿溝

吳委員過境 各界到站迎送

本站東省特別區署長楊錫文奉到行政長官公署之命謂中央黨政府委員吳鐵城氏由哈埠特赴瀋爲辦理東省黨務事宜過境時務要通知各界到站以表歡迎查該吳氏已於本月八日下午五時乘第五次急行車過境北上到站者有商務會各委員及特警楊署長暨站騎兵四團薩團長護路軍胡營長以及各學校各新聞界列隊鼓號歡迎查該吳氏到站下車稍敘寒暖即行登車開駛是時頗感一時之繁興

長春

商埠鑿井四十眼 供給民衆飲料
水源地又續租五十年 租約簽字租價卅七萬

長春市政籌備處處長周斗欽氏奉命辦理本市市政以來對於建設修路開闢交通以及對外種種交涉事宜積極進行不遺餘力茲據最近調查謂該處鑒於本市公共飲料不良關係民衆衛生至深且鉅刻下正在籌劃在市內商埠一帶設計鑿築機器甜水井數十眼以應民衆飲料之需要其鑿井需欵約在廿萬元左右現已籌措有着另據市內特訊云頭道溝自來水之水源地價租期滿現又重訂租約以五十年之期限其租價洋二十七萬元双方業已簽約似此觀察所云商埠地鑿築洋井之說不久可實現云

親姪誘拐嬸母 被乃叔獲住 在法院成訟矣

世風不古人心險詐荒誕不經之事層出不窮近查市內第一區公安分局昨有山左齊登月齊富氏現年四十二歲前被伊之親姪齊樹貴誘拐來長在頭道溝下坡劉姓窩藏□度現被乃叔齊登月將其逃妻及拐人犯親姪齊樹貴一併捉獲請求依法治罪等語原籍忱分局長訊娘遂即備文解送地方法院檢察處訊究

雖提供擔保 釋放仍無期 火頭拘押多日

長春地方法院檢察處於月前受理北門內興業藥房經理人朱翼之呈控鄰右德茗齋茶食店失愼累及該藥房全部被焚又德茗齋執事劉明軒有保險縱火嫌疑到案偵查多日迄無頭緒後經德茗齋執事劉明軒承認失愼屬實絕無縱火自焚情事依法交納提供擔保金大洋五百元呈請交保聽候調查但檢處方面接到保證金之後尚無將劉明軒交保之確期更聞被火株連之商號對此則無端要挾希冀有所賠償結果如何訪明再該

本溪湖分社啓事
啓者敝分社爲擴充報務起見特聘任金厚忱君爲經理人擔任一切事宜凡欲刊登廣告及訂閱報章者請與金君接洽是荷此佈
本溪湖分社社長 曲子毅謹啓

本社啓事
逕啓者本報奉天分社社長唐樹浦君現已辭職茲另委文立江君繼其後任嗣後各界如有訂閱報章或刊登廣告者請與文君接洽可也此佈

訥河分社啓事
啓者本分社因原有房間不敷占用現已遷於西北二道街如有刊登廣告及訂閱報章者請至本分社新址接洽可也此啓
分社長 錢興列啓

本社啓事
分社若以現大洋以外錢鈔匯交本社時按照左開行市
▲今日之行市
大洋兌金票 四五、六〇
大洋兌鈔票 一〇〇、二〇
大洋兌小洋 一一八、八〇
經理部啓

緊要聲明
敬啓者敝人與戴國璋在通遼合資開設天成福糧棧現因營業不佳停止歇業戴國璋已於三月廿三日退股出號與天成福完全脫離關係至以前用天成福名義對內外欠賬等事均歸敝人接收清理併委高惠吳瑞亭劉興武韓興權四人負責收束嗣後如有假大成福名義在外貽騙借欵及其他一切事項者敝人概不承認除另請縣政府備案外特此登報聲明
通遼縣 陳兆麟啓

東號 廣芝館緊要啓事（注意）嚴防假冒
敝館所製各項丸散膏丹東北諸埠向歸萬興錢永和慶兩家代理專銷歷有年所貨眞價實久蒙同胞歡迎查近有無恥之徒由粵私造假藥運營銷售欺世誤人不法已極若不澈底查究不但危及敝館營業且於光顧諸君貽害尤深除已稟官懲治外故特登報聲明仰各界認明本館招牌及裝璜外所粘萬興錢永和慶經售方帖庶不致誤是所至盼

兒子趙紀增自幼患神經病年已二十不受父母教訓恐其出門招惹是非言行詐騙除呈法廳立案外茲並報預告本埠凡舖戶商店以及劇場娼窰各樣俱樂部倘與趙紀增借貸來往可是明白人與患病人授交自找煩惱敝人概不負責
公主嶺聲明人 趙止廷

鳴謝 先施火險公司賠欵迅速
敬啓者敝號於舊曆元旦日因南鄰不愼於火當時殃及舖貨物損失頗巨幸而事前在遼陽福裕永代理之先施火險公司保有火險大洋三千元當請福裕永察驗損失數目如數賠償足見該公司信用昭著代理人辦事懇眞手續敏捷領欵之下感激無已謹登報端以致鳴謝並爲其欲投保險者介紹爲該公司各項保險費極廉欲保火險諸君請至遼陽西街福裕永接洽可也
遼陽東洋街 福興和 經理 姜達三啓

鳴謝德利洋行聯泰公司賠欵迅速
啓者敝號於二月十六號不幸失愼致將門市全部焚燬幸在德利洋行聯泰公司保有火險各參千元事後經該兩公司經理來驗屬實即照數賠償毫無留難並無折扣足見該兩公司資本充足信用卓著領欵之下無以爲報特此登報聲明並介紹有保火險者速到該兩公司投保可也
撫順 福順興啓

啓者本號現在歇業所有該號擔保以及一切手事件自陽歷四月十二日至四月十八日止逾期敝東不負責任恐未週知特此聲明
大連西崗久壽街十八番地 東聚和衆股東啓

肺病 奉送最新 療養指導書 函索即寄
哈爾濱道外正陽四道街口 愛世開洋行

沙河口派報處 電話九九五六番

山西 大德通滙兌莊廣告
本號創設有年向在各通商大埠設莊專辦各種滙兌並活期定期抵押存放各欵費利克己手續敏捷久爲各界所推許恐未週知特再聲告如蒙賜顧無任歡迎
通滙地點 （河北）北平 天津 石家莊 保府 鄭州 （湖北）漢口 武昌 （江蘇）上海 蘇州 （山東）濟南 周村 青島 （東三省）遼寧 長春 大連 江省 安東 （特區）綏遠 包頭 張家口 （山西）太原 祁縣 太谷 平遙 交城 清源 文水 徐溝 忻州 宗艾
哈爾濱分號正陽三道街 自動電話三二七〇 長途電話四十九號

邊業銀行廣告
本行資本國幣貳千萬圓呈由政府核准有發行紙幣代理國庫特權專營各種存欵放欵滙兌貼現及普通商業銀行一切業務滙水利息格外克己辦事手續尤爲敏捷如持本行鈔券作滙東三省境內各地分行一律免收滙水倘蒙賜顧無任歡迎
總行 遼寧省城大南門內路西德隆店胡同
電報掛號 九九九九
電話 總裁室（四五六四） 經理室（四六五七） 營業室（四六五八） 傳達室（四六〇七）
長途電話 二四五八 三〇七三
日本
天津 上海 大連 營口 安東
錦縣 四平街 新民 山海關 長春
通遼 哈爾濱 安達 遼陽 吉林 黑龍江
洮南 遼源 開原 鐵嶺 化城 雙城 安城 山城鎭
新立屯 公主嶺 撫順 法庫 海城 北平 西安 昌黎
逕啓者本行發行奉天地名現大洋元角券及京津通用角券在遼寧本總行營業時間隨時兌現外並委左列各商號代兌
代兌處 遼寧省城大西門裏商業銀行 遼寧省城大北關下頭福勝公 遼寧省城大西門裏益和永
倉庫 本總行設有倉庫辦理貨物押欵

婦女靈藥 多泉福
主治婦女一切諸症強身補氣血神效 詳細說明函索即寄 ▲各埠皆有出售
招募各地代理店函商即覆
大連德記全義大藥房總發行
女界福營口總代理店和發樂棧興茂義保興長

牙痛藥餅 生乳藥餅
●最新發明 牙痛靈藥 主治諸般牙痛 五分鐘立刻斷根永不再犯 空前絕後 百發百中之神奇靈藥
第一生乳神藥 主治產婦乳窶不通乳汁不足 滴無全無服此藥十分鐘後乳來如湧泉 功效神速萬應萬靈
大連德記全義大藥房代理各埠皆有代售

鳴謝
自衛保險 老世昌洋行 聯泰保險 賠欵迅速
啓者敝號於一月十日不幸失愼致將倉庫貨物焚燬幸在老世昌洋行保自衛保險聯泰保險各五千元事後經各該行派員來驗屬實隨即照數賠償毫無留難與折扣足見各該行資本充足信用卓著領欵之下無以爲報特此登報聲明並介紹有保火險者速到各該行投保可也
遼寧小西門裡 同興恆啓

願辦本報分社者鑒
逕啓者如有希望在本報未設分社之東北四省及山東省各縣而新設本報分社者希直接向本報函商必當照章速與准許也此佈 本報經理部啓

瑣聞

公安注重衛生

(農安)公安局長金國楨氏日前召集各分局長及局內各股長股員等在局開臨時會議討論內外勤並對於城內春季之衛生特別注意如各街巷及商民院內積存冰雪穢物逐漸融化以故街巷異常泥濘行人頗感困難極宜於最短期間認眞催促各戶清除盡淨以免積久爲日光蒸臭氣四溢妨礙公共衛生並因電燈停光街市既官易置路燈其光亮雖不如電燈應令各值崗警每於西陽夕下督促燃燈者將燈罩擦亮一律燃着如敢故違立即逮捕按違警科罰殺一警衆免却效尤云云

火柴張價可驚

(農安)上年春季市面所售火柴每小包計十匣値官帖五吊距料刻正每小包漲至五十吊査吉林永衡官帖雖逐漸毛荒而各種貨物價値亦多改現洋爲本位其實較前官帖數不過加倍甚至加二三倍皆未若火柴如是之暴漲究不驗是何故也刻下火柴如斯㬵漲貧民生計尙堪聞問乎

署員爲父發引

(滿溝站)本站東省特別區警察署署員鄭國恩之家嚴世芝氏逝於本月二日壽終該署員念起他方作客未便久於浮厝故當擇定一星期日殯査是日各界恭送輓帳輓聯多數以表哀悼於九日早十一時發引故暫窓厝本站塲外義地彼時有臨喪之泣哭泣之哀弟者大閱人山人海頗呈一時之盛

稅捐局評糧價

(吉林)省城稅捐徵收局張樂山局長現以本月份各項糧石稅率函應評定以資收稅未便稍延該局遂於日昨評訖降呈報財廳備案外並通知各糧商一體知照云

請發給糧秣費

(吉林)陸軍糧秣廠現以該廠供給各部隊本月份各項糧秣費已屆應領之期以便發放該廠遂於日昨造具表册呈請邊署照數發給邊署業准照發云

糧秣廠修倉庫

(吉林)陸軍糧秣廠張廠長現查該廠省城辦事處處堆存各項糧石爲數甚多深恐夏令雨水滲漏有損糧石應建設倉庫一處以便保存俾免損失而重軍食該廠已於日昨繪圖設計連同估單一併呈請邊署准予修築早日興工邊署查該廠於糧秣之保存極應注重該廠所請修倉庫一節事尙屬實應即准修當即飭該廠詳核着工速修可也

邊署通令領餉

(吉林)邊防副司令官公署需軍處現查茲屆發放本月份各部隊軍餉之期未便延悞當即將款備妥即日通令各部隊派員來吉照章領取云

日警撲殺野犬

(安東)附屬地日警署對於一般野犬向規定春秋兩季施警撲殺一次以免受春風之鼓蕩致染瘋症任意咬人之虞茲又屆春季撲殺野犬之際該警署遂援案規定自六日起至十二日止爲撲殺野犬之期間並佈告凡家養各犬須於額下懸牌以資識別否則以野犬論云

汽車改名鵬飛

(安東)汽車行業東利號以營業之不振遂全部出兌與周省三繼續進行現更大事擴充改組定名鵬飛記並另添股本購置新機車二輛已運安指日開駛營業而利交通云

令設太平水缸

(營口)本埠公安局白局長頃因春令風高沙塵飛揚行人迷目各商號門前曾安設太平水缸儲水以待潑街止押沙塵刻已屆時函應傳飭照例設缸潑街以重衛生聞各分局昨已飭警按家通知云

爐火幸未燎原

(營口)市內第三樓街源來盛樓上二層住有恒信顏料洋販所近因天寒生有煤爐實因工程建築不良煙筒墻壁露木於昨午前十一時半發生火警幸係白天消防隊趕到即時撲滅稍受損失亦云幸矣

德興新茶待售

(營口)永世街德興永茶莊對於顧客之批發零售莫不和藹可欽遠馳名爲市人所歡迎頃聞該茶莊現又由南茶區域運來大宗名茶待銷故日來市內凡有茶癖者莫不前往購而嘗之云

天成衛突寢息

(營口)天成雜台前與某機關之衝突確係悞會致演成非法行爲聞現經某某等出作魯仲連與双方調解了事該舞台並在會海樓設席賠罪故此一塲風波由此寢息云

南街宜　廁所

(洮南)本邑大南門裏陳棚鋪分所界內洪玉堂西邊空塲內民戶稠密營業比比皆是該地之居民便溺時因無便所必赴該處現今陽春氣轉日光發和一經日光蒸晒則汚氣四溢令人掩鼻然又無相當廁所隨地便溺未免有傷大雅且於衛生有碍新負地方衛生職責者宜從速設一廁所以壯觀瞻而免有碍衛生

王分會長來洮

(洮南)瓦房第六區中醫分會長王興五於今八日到洮當即接見總會長報告分會情形暨繳去歲會金並向總會請示辦法蓋三五日內公畢即行返瓦(彬)

植樹再行緩期

(洮南)月之六日本爲清明佳節又爲植樹之期因北地多寒雖屬現在冰尙未化植樹之舉史未便遵期施行本邑當局爲待天時計已將植樹節改爲月之十九日決定施行姑誌之以觀厥後

電燈公司改組

(扶餘)本縣廣發電燈公司本係合股組成開辦以來僅閱三年之歷史而原有資本已賠去百分之八十溯厥原因良以資本不足發展困難延至近今遂至於財政告罄債務壞迫除另行改組力圖進展外實無完善辦法是以發起人陳玉堂等會於客歲九月抄呈請縣政府派員會同監察員清算賬目進行改組之手續現已擇定改組舊公司所有債權債務凡載在公司賬簿者新公司一律擔負對於舊股東原有之資本業已賠去十分之八所餘無幾合宜另組新股凡有舊股東五股者今併爲新東股一股其未滿五股者抽股補股一任股東自便舊公司前發之股票取消無效至於甘願併股或補股與續股者限於一月內另具認股證書以便換發新股票若有願抽股者亦須在一箇月內實行之新公司擬組之資本限定哈洋二十萬元如原有股東補續不能足額即由陳玉堂福厚堂東興裕等充足之一切辦法舊股東倘有異議須在一箇月內到塲聲明逾期若無表示即爲默認以俟各股東認可答覆後當即呈奉縣政府批准備案遵章進行矣

積柴又肇火警

(長春)市西頭道街門牌八十八號居民柴萬青院內堆積之柴禾柴於日昨下午七時許正値大風怒號之際不知因何引着柴禾倏然火光四起紅徹宵漢後經公安消防組趕到竭力撲救至八時後始撲熄計燒去禾楷一𤋎板障一段亦云幸矣按時値春初風高物燥市內居民院內堆積大多數之柴草一經失愼最易釀成火患寄語公安當局設法査禁爲是

最高法院東北分院民一庭本月三日裁判案件開列如左

民一庭判決案件

一、王恩普與杜香五因請求償還債欵涉訟不服遼寧高等法院判決上訴一案
一、馬汗西與魏清波因請求撤納賠欵涉訟不服本院判決聲請回復原狀一案
一、劉夫普牙夫潤多岑潤與李林因請求償還工資涉訟不服東省特別區域高等法院判決上訴一案
一、胡恩祿與胡祥山因請求分析遺產涉訟不服吉林高等法院判決上訴一案
一、李貴等與孫素卿因請求退還地畝涉訟不服遼寧高等法院第一分院判決上訴一案
一、賈伯祥與徐德軒因請求交地涉訟不服遼寧高等法院判決上訴一案
一、王會亭與王玉亭等因請求退還地畝及賠償界樹涉訟不服吉林高等法院判決上訴一案
一、劉世瀛與劉炳乾因請求清償債務涉訟不服黑龍江高等法院判決上訴一案

民一庭裁決案件

一、孫建堂與孫王氏因扶養費涉訟上訴聲請伸長補正期限一案
一、姜呂氏與婁相修因請求給付皮貨涉訟上訴聲請訴訟救助一案
一、滿洲銀行與公記煤局因價扣押異議涉訟上訴聲請緩期補正一案
一、李守訓與于積五因豆債涉訟上訴聲請訴訟救助一案

最高法院東北分院民二庭本月四日裁判案件開列如左

民二庭判決案件

一、王永清等與唐周氏因請求賴償損害涉訟不服遼寧高等法院判決上訴被上訴人亦提起一部附帶上訴一案
一、趙博光與于正心堂因請求返還地價涉訟不服遼寧高等法院判決上訴一案
一、張世君與古魯案洛支依郭爾阿到克約洛維赤因請求償損害涉訟不服東特區高等法院判決上訴一案
一、徐景坤與唐中發因請求退地涉訟不服黑龍江高等法院判決上訴一案
一、王喜仁與永李氏等因請求返還地畝及租粮涉訟不服黑龍江高等法院更審判決上訴一案
一、秦發慶與張景南因請求給付房租涉訟不服吉林高等法院判決上訴一案

民二庭裁決案件

一、富吉工廠與中原銀號因債務涉訟上訴聲請裁示應納訟費分數一案
一、曹永剛與永豐源因請求償還債欵涉訟上訴聲請訴訟救助一案
一、都元義等與曹成祥等因確認夥產及請求贖地涉訟上訴聲請伸長補正期限一案
一、曹永剛與天興合因請求償還債欵涉訟上訴聲請訴訟救助一案
一、祁永田與福民銀號因請求償還債欵涉訟上訴聲請伸補正期限一案
一、曲齊氏就曲江亭與趙春等因請求償還債欵涉訟執行不服吉林高等法院裁決再抗告一案

最高法院東北分院民一庭本月七日裁案判件開列如左

民一庭判決案件

一、崔維松與田忠岐因請求確認地價涉訟不服遼寧高等法院判決上訴一案
一、吳宗漢與吳王氏因請求確認立嗣不成立涉訟不服遼寧高等法院判決上訴一案
一、武海與延吉郵局因請求損害賠償涉訟不服吉林高等法院第二分院判決上訴一案
一、金祥龍等與傅玉鑫因確認立債涉訟不服吉林高等法院第二分院判決上訴一案
一、石馬氏等與馬子峰因請求償還債欵涉訟不服黑龍江高等法院判決上訴一案
一、王希幹與王清因請求分析家產涉訟不服吉林高等法院判決上訴一案
一、鄭廣馥與鄭安仁等因請求退地涉訟不服遼寧高等法院判決上訴一案

民一庭裁決案件

一、夏洪才與韓守寬因退地涉訟上訴聲請伸長補正期限一案
一、王希幹與王清因請求分析家產涉訟上訴聲請訴訟救助一案
一、董瑞廷與慶升益因請求債欵涉訟上訴聲請緩期補正一案

發財之機會又到了獎期又不遠了請諸君速購莫失致富之希望

上海萬國野總會之賽馬香檳票發售多年信用卓著口碑載道不待贅叙惟現在第八期之獎期快要開獎了共獎四五十個頭獎能有現洋兩萬元之希望而小獎現洋壹百元

陽歷五月六日在上海開獎現在存票不多獎期將近務望各界諸君注意機會幸勿錯過費欵不多能致諸君一世之富每張票價現洋壹元五角外埠購者全以掛號信爲標準外加郵費現洋一角各埠皆有代售列下

總代理 日本站浪速通四一番地 德順隆洋行

遼寧分銷處 遼寧大西邊門裡天興福雜貨商 遼寧北市塲共益舞台對過天興福茶食 遼寧大南門裡南紙局古雅 營口永世街永興號 遼寧大西門裏華眞照像館

駐哈上海萬國野總賽馬會啓

上海大戲院 電話二二五四七

國歷四月七號續映 名滿全球清代宮闈巨片

第三集 乾隆遊江南

天一公司最名貴之傑作 著名清代故事影片

導演邵醉翁 主演陳玉梅胡珊

下期接映 四五六七八等集 此片入後節節緊湊簇簇生新令人觀之精神大振欲窺全豹勿失良機

招生廣告

一、本校爲培養一般男女生有汽車上精確之技術及駕駛之能力起見
一、設備完善教導詳細
一、學期短縮學費低廉
一、三個月內保管成功
一、求職業者莫失機會
一、另有簡章函索即送

建華汽車學校

地址 遼寧復縣瓦房店 舊市街第四十號

勿用劇藥療治癬瘡 只擦如意膏

癬瘡(本)源原係植物黴菌傳染而起故(從)前治癬之方多用斑蝥信石滴醋石炭酸等類之劇藥徒使皮膚受(苦)新肉難生在此種治法(實)歸淘汰而代之以如意膏因此膏清涼舒適治癬而不激刺皮膚去腐生新神効無比

嘉興通吉莊高君立言來書云「鄙患頑癬痛苦備嘗遷延數月苦無良藥後經友人介紹搽用如意膏果然名不虛傳藥到病除洵濟世良藥也」

如意膏不特可治癬瘡舉凡疹瘰疥瘡瘊泡痱疽以及燙傷刺破跌損均奏奇効 價目每匣七角六匣三元五角郵費不取

遠東總發行上海江西路四五一號韋廉士藥局 各藥房均有出售

現代文化之惠澤

退治皮膚病 天恩水

堪可自誇之三大特長

一、殺菌作用
能完全殺滅寄生於皮膚之病原菌即時除却痛痒等痛苦

二、消毒作用
能合理的分解消滅皮膚病患患部毒素不能追逐病毒於內部故可完全消滅毒素

三、收歛作用
能使皮膚病患部逐日見效迅速痊居確實全治皮膚病較諸從來販賣於市井者其效果嶄然卓越故在皮膚藥中在日本全國獨覇首位者誠非偶然

打破迷信

有人因天恩水之效力過於神速靈妙故有疑慮因塗用此水而引起病者但此爲杞憂殊不知天恩水能完全消滅毒素如一用天恩水可使皮膚病即時快癒身體更加強健精神益趨爽快

天恩水之威力

無論如何腐爛之患部皆可塗抹此水並不覺少許疼痛刺戟此外有澄淡之藥水可以治目用法亦至爲簡便

買藥時注意

類似品頗多故買藥時請特指名購買方可無誤

天恩水藥價

三角、五角、一元、二元、郵費一角二分

各處藥店代賣如貨斷之時請匯下列總發賣所即時照奉

主治效能

乾癬、濕癬、鵝掌風、疥癬、癬瘡、香瘡、疽痂、爛瘡、痒瘡、(瘡疤)、禿瘡、癧瘍、火結子、酒刺、雀斑、蚤蚊蚋子臭虫之刺傷藥、漆油燙傷、刮臉劃傷、唇肛門之潰爛、皮脂漏等一切皮膚病

總發賣所 東京藥院

本店 東京市芝區田村町一八 電話芝一八七四一番 振替東京六〇一〇〇

支店 大阪市天王寺區石辻個區廿四 電話南一二四六 振替大阪一五〇八一八

(美容霜瓶樣)

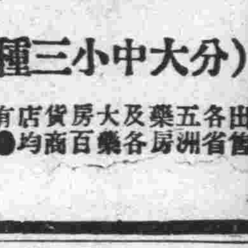

(分大中小三種)

出售各省五洲藥房及大百貨商店均有

人人讚美的國貨

地球牌 五洲美容霜

因用料純潔、配製合法、香濃色艷、故能久藏而不變色善使肌膚細嫩、不滯膩、不受風日塵埃之侵犯、堪稱國貨中之傑出品常敷美容霜、必能有益

皮膚健全 豐姿美麗

總發行 上海四馬路 五洲大藥房
分發行 遼寧鼓樓南 五洲大藥房
分發行 營口西大街 五洲大藥房
分發行 吉林粮米街 五洲大藥房
分發行 哈爾濱道外 五洲大藥房

東北唯一 光明美術照相館

西洋技師 電光攝照 凡游瀋者 須趁機會 留一紀念 包管滿意

全國唯一照相通信機關 東北新聞影片社

候給東北新聞照片 承攝各種電影片

瀋陽商埠十一緯路三經路口一百四十一號

價值 上海韓奇逢大醫士之黑鷄白鳳丸行銷全國遠近馳名到處歡迎有口皆碑功効偉大非一般普通婦科的藥可比

特長 黑鷄白鳳丸是上海韓奇逢大醫士用化學配製的藥粒小而收效大、外掛糖衣容易吞服、不像蜜丸子腐敗藥所難吃、故而特長也、

區別 眞正的上海韓奇逢大醫士黑鷄白鳳丸、係是方黑匾盒、前面有黑鷄白鳳之商標並國民政府工商部註册韓奇逢藥房無限公司字樣後面有韓奇逢之像最好向就近分公司購買萬無外錯

黑鷄白鳳丸主治功效 經血不調、趕前錯後、經行腹痛、發燒心忙心跳、白帶過多、久不生育、子宮寒冷、腰腿筋骨痛、或久患小產、腹內有塊病者、頭迷四肢無力者、胸膈膨悶飲食少進、夜不安眠、睡多惡夢者、行經血色不正、或紫黑成塊及淡紅者、氣虛虧血咳嗽痰品、時愈時犯如同邪病因生氣或房事所傷以致崩漏者、結婚數年從未生育午後發燒者凡患經血各病服之、効力絕大、萬試萬靈、雖老婦服亦能生子百發百中、可謂婦女第一聖藥、凡育子宮寒冷速服此藥百發百中有立桿見影之功以湯潑雪之效

購服一試其効力便知、定價每打五十元每盒五圓吉黑區每盒哈洋六元每打六十元

外埠購買直接向各分公司可也

總發行上海四馬路中和里韓奇逢藥房無限公司

分發行天津法界信昌里十三號韓奇逢藥房無限公司

哈爾濱道外萬國車票陽曆韓奇逢藥房無限公司

遼寧大西邊門外三經路東邊 韓奇逢無限公司

雙妹嘜雪花膏

價目 大號五毛六分 二號三毛五分 三號二毛壹分 四號一毛四分 大洋交易小洋照市貼行

大連監部通 廣生行有限公司啓 長電話八一一八一番

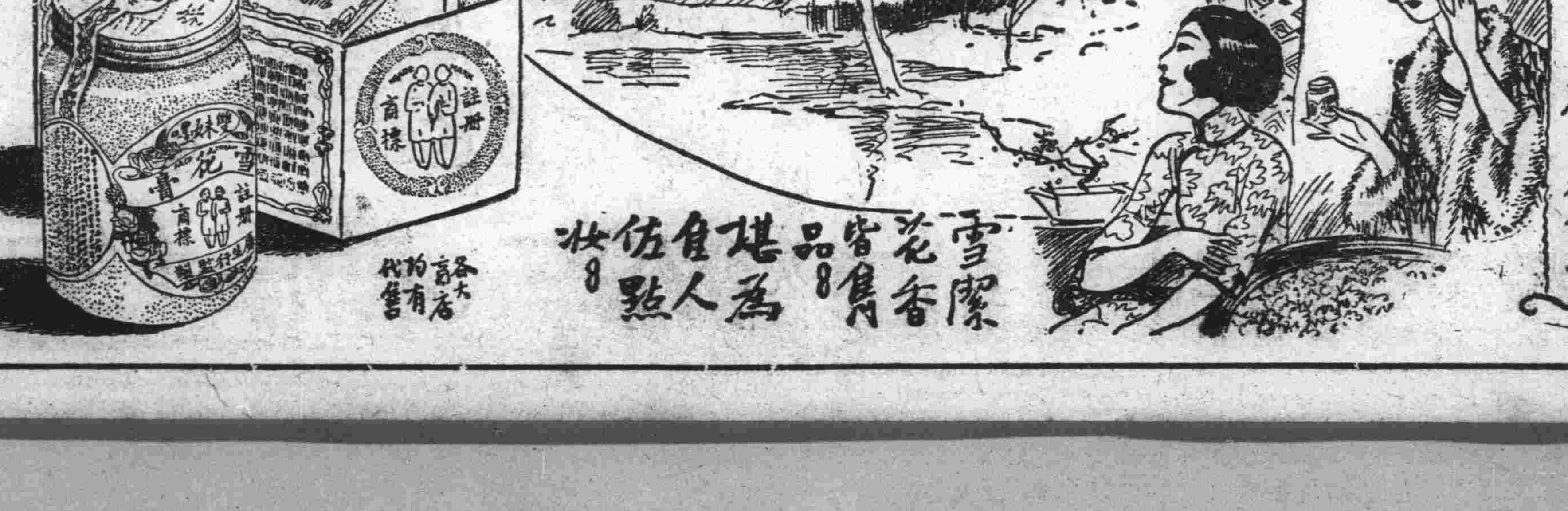

雙妹嘜雪花膏自行銷至今日、蓋無不知之者矣、論者謂其古香冷豔、乃冬日之神仙伴侶、然市多徵影、宜細認雙妹嘜、毋使尋芳有誤、貝此雪花也 廣生行謹告

消閑世界

本校附進八景記（并序）

（復縣縣立第十七小學校曲百田）

三、北嶺觀楓

北嶺則在本校東側、一移足即至焉、故公餘之暇、同人輒來斯處遊覽、一以賞嶺上佳景、一以吸新鮮空氣、日居月諸、固未嘗生厭也、然斯嶺不高、何以得列本校之八景哉、蓋嶺上有楓林、當夫白帝司令、青女飛霜、豐草綠縟、色皆變黃、佳木蔥蘢、葉盡飛落、惟有楓林紅如火樹、艷若桃花、襯以青松翠柏、雜以白蘋黃菊、雲霞掩映、紅綠參差、望之眞不啻二月景也、故余昔遊斯地、而有松針綠似三春柳、楓葉紅如二月花之詠也、與陽東上、萬木青紅、夕鳥而飛、群山紫翠、遠樹與炊煙一色、殘霞同落日交輝、游目騁懷、尙可樂也、且斯嶺之左、乃老爺廟村瓦舍參差、秩序齊整、斯嶺之右、即本校林舍、參差峨宇、雅宜人、登斯嶺也、皆可一目了然、豈非洋洋之大觀乎

四、南海聽潮

南海去本校不十里、乃渤海之一也、綠波漣漪、寒音潺湲、浪花起處、錦鱗隨水浮沉、帆影落時、漁火照耀上下、際以天宇之虛碧、雜以煙雲之吞吐、晴則漾波蒸霞照水、朝暮之氣不同、四時之景各異、然而南海之奇、又不在此也、當夫春秋佳日、陟山西望、海潮初平遠浪不雲、風波漸翻、怒濤濺雪、洶洶而來、不啻松風之走幽壑、滾滾以去、何異銀河之落九天、皺縐起伏、翠浪千層、斯則南海之大觀也、他若石洞廟、雖有柏間生茶之異、然而廟貌簡陋、景無可觀、又如蘆花港、固有葦內棲鷺之幽、惟是港水汚濁、足不得入、故余於南海獨賞其潮、其他皆不取也

五、嵐崗遺蹟

嵐崗在本校北十五里、爲附近最高之山、飛巖峭壁、爭立上下、重巒疊翠、崢奇後先、崇巘端峙、萬峰待翠雲端、磅礴廣大、群山環拱四面、乃吾邑之名山、東南之屏障也、山上泉石清高、林壑幽美、名勝星羅、古蹟棋布、如南北二峰、有石城遺址、殘磚敗瓦、綠苔同蝕、一片荒涼、不堪寓目、相傳爲唐代樊氏女、據山稱王之所建、是耶否歟、志乘失傳焉、又如山坳有古寺三楹、磚殘瓦缺、到處燕雀添巢、逢搶荊荒、隨地鼠逐隊、寂寞荒涼、固有不忍久視者、惟寺側有老農家、茅屋柴扉、頗具清幽、犬吠雞鳴、倍極韻妙、望之眞不啻桃源洞也、他若仙橋也、則長石臥波、足跡儼然、古井也、則上覆巨石、重不可移、仙洞也、則陰風颼寒、深不可測、若此等等、皆足與人以快樂之情、故余閒嘗登之、南瞰渤海、北矚縣城、東西肆目、若涉大庭、直欲跨雙鳧、御清風、逍遙乎世外、又豈止擴眼界滌塵氛而已哉

回家（接前補續）

（趙超然）

不一回兒、來到自家的門首、正逢着他小香妹妹在門外玩、一見面小香迎過來笑着問了一聲「好」用兩隻小手兒緊緊的扯着伯群走進院裏去、口裏嚷道「我哥哥回家來了！我哥哥回家來了」伯群同小香入到室中、小香縱身一躍、撲到他母親的懷裏去、伯群見過了父母之後、只聽他小香妹妹又嚷起來了說的是

「我去告訴我嫂子」

一邊走着、又一邊嚷着

「嫂嫂！我哥哥回家來了」

便一直走進他嫂子住的室中張伯群對他父母訴說些久別桑梓、游子思鄉的話、他父母也對他談了些家中日常生活之困苦情形、最後張伯群問

「咱們城遭了一度兵劫、我倒是見家信提過、也見報紙上登載過、不想竟然鬧的這般厲害、眞是意想不到的」

他父親嘆了一聲答道

「唉！給你的信未敢說的太詳細、恐怕你在外看了傷心、這次兵劫、眞所罕見、閉上城門、搶了三日三夜、姦淫擄掠、恫嚇威脅、吊打匪刑、恣意搜括、兼且縱火槍聲不絕的一怕一怕響着、全城民衆、鬼哭神號、悽慘之狀、目不忍睹、至今思之猶不寒而慄、遭劫之後、十室九空、有錢的、已移家他往、易尋安全地帶、窮困的也扶老携幼、遠走他鄉、找他們的生路、咱們家中、雖是倖免於難、然而所受的驚怖恐怖、也是一言難盡、」

伯群也嘆息了一回、又發言道

「那末現在可算安定了吧」

他父親道

「現在嗎？仍不安定、自經大兵一度劫掠之後、秩序尙未見恢復一點、又遭一幫胡匪乘虛而來、蹂躪不輕、隨復調進軍隊、才把胡匪打退了、但是鄉下這兒架票綁兒被搶、到處皆匪、出無常、眞是剿不勝剿、近來創辦聯莊會、保衛團、挨家抽丁攤款、買槍買砲、極力防禦、即便在夜裏亦有時槍聲不斷、這一來、匪焰倒也減殺些、可是東西關的商號大半倒閉、剩的些雜貨舖甚麼的、也不過是折賣劫餘貨底而已、唉！亂世之民不如雞犬！」

（未完）

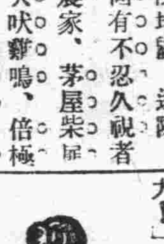

詞訟見聞錄

（三九）【善亭雜俎　說部之二】

叢阿嬌逢凶化吉

盧驢子因母死未葬、未安靈魂於夜臺、爲子者未免抱恨終天、故甘願領屍、爲母營葬、王家念驢子在母、服務多年、情誼頗厚、今被打死、情實可憐、甘願出殯資萬元、爲驢子助喪、惟事關成案、把落不敢擅專、爲此公同具呈呈請

案下鈞鑒、可否息和、賞諭免追、斯爲德便、

盧驢子亦迭一搶回呈、其呈詞如左

具呈人盧驢子、年籍在案、爲允服息和事、竊緣民以殺人滅口等情、呈控王之綱在案、既經檢驗、理侯勿擯、但有親鄰人、從中理處、王之綱甘願出殯資萬元、助民營葬、民亦甘願領屍安葬、使死者得早安眠於地下、一了百結、案遂結、至王之綱、係被告人、被告人無主動力、主動者在彼、此不過被動而已、故無迭呈之必要、只原告人允服、被告人亦一了百結矣、老盧何苦、出此陰謀、害人終於害己、好多嘴好饒舌者、當以老盧爲戒、王之綱誤用老盧之陰謀、本欲發財、不料反破財、幾乎破產、無主意者、當以王之綱爲戒、抑知財去人安、新人有福、逢兇化吉、亦是不幸中之大幸、然此等僥幸、不可爲訓、否無有福之新人、其得禍亦意中事耳、至於能死人、事屬荒唐、近於迷信者之謬妄、不可信以爲眞、但其事恒有、吾亦恒見恒聞、吾長兄之女適蔣門、爲將永盛之妻、生有三女、其季女名轉兒、方十歲時、爲叔伯姑管飯、俗例、嫁女者、凡七大姑、八大姨、姊姊妹妹等、齊送至其家、飯之即回、謂之管飯、亦謂之開箱、詩云韓侯顧之、爛其盈門、其此之謂歟、轉兒至姑家、未及飯而忽然昏倒、急乘車回家、無病竟死、非鬼能死人、何以無死法之人、竟陡然無生理耶、且如此死法、向亦聞有數起、皆於嫁娶或殯葬之日發生、何以湊巧、不先不後、恰與有關、何以不嫁娶不殯葬之日、無此死法之人、是眞大惑終身不解者也、轉兒之事、在五年前、年前又出此事、大同小異、吾之小姨高閻氏爲子完婚、其妹賈閻氏之子從學校下學、跑至姨家、新人下轎後、忽然昏倒、與轉兒不差二影、幸距家鄰近、急异之歸家、得保安全、眞不幸中之大幸、然賈門之幸、非高門之幸、高家事畢、令夥計劉某、趕車送客、轅馬忽逸、將劉夥計壓死、劉家非無賴者、且與高家係親、非翻自己趕車、壓死自己、非壓死放牛者之比、乃鄉愚無識、誤聽人言、無事找事、覓報村政府、村正某利高多財、不敢獨得、轉報公安局、局長某亦利高多財、不敢獨得、轉報檢察廳、々長派人檢驗、確係被車壓死、此案遂結、此一報、似乎不關緊要、然而高家共化現大洋千五百元、嗚呼、此千五百元、不知農人、出多少汗血、始積得此數、今竟遺諸一報之中、豈不可惜可憐（完）

清明（五言排律十六韻）

（吳芷衢）

氣候綫寒食、韶光正物華、門庭齊插柳、城郭遍飛花、青舍蒙初熱、緗山節已嘉、繡鞋青共踏、傳燭黑難遮、拔葉鶯聲滑、窺簾蝶影斜、杏村沽熟酒、橘井試新茶、南陌紅塵路、東風碧水涯、有親皆掃墓、無客不思家、羌笛情偏切、簫輿倍險、池塘春二月、雨煙徑三叉、野曠爭挑菜、桑陰學種瓜、泥頻銜燕壘、蜜恰釀蜂衙、鄉黨分燔胙、兒童鬭草誇、閑情寄睡鴨、陰態効歸鴉、杜牧吟懷壯、雲林畫意加、遲逢修禊日、觴詠醉流霞

題畫（七絕）

遠山堆墨失晴嵐、細雨隨風映碧潭、隱約板橋兜艇畔、有人垂釣水之南

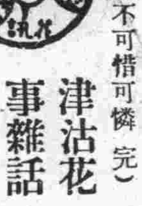

津沽花事雜話

（柯仔）

四大部的拚命競爭

按北平規例、頭等稱小班、二等稱茶室、三等稱下處、津市則無此區別、惟頭等備有天寶班一家、老鴇李姓、爲北洋軍閥之大本營、聞最盛之時、李媼之能力、覓足以左右諸大闆人而無不如意、故一般鑽營差缺者、多設法運動此媼、視作終南捷徑、此外則爲二等與三等、共分隸四部、曰中華、曰同慶、均在日租界北段、曰權樂、群裕曰、則在三不管一帶、每部均設有茶園、津人稱落子館、凡各部妓女之能唱者、日夜登台、一方面藉以招來遊客、一方面爲茶園幫忙、至妓女所得權利、則爲經濟窘迫時、園主可代爲挪借、此等茶園、幾於無日不滿座、蓋散座僅售銅元三十枚、而一部之妓女均可賞鑑、同時西皮二黃大鼓時調崩々戲之類、無不具備、實比較他種遊藝場爲價廉而物美也、津市華界妓寮、時有軍警憲兵前往盤查、持大令者至、客必起立、且須卸除眼鏡、有所問、答必敬、故一般作押邪遊者、每裹足不前、而租界之妓業則蒸蒸日上矣、日租界福島街有天安里者、原爲娼妓聚集之所、前年由謝姓等四股東、購地翻造滬式石庫門房屋、據聞係預備權樂部整個遷入、顧中華同慶兩部、深恐生意被奪、各顯神通、設法不分權樂遷入租界、房東於房屋落成之初、即不租普通人家、旋以阻礙迭生、乃聲言無論何人能領得妓業執照者、酬以五萬金、但閱九月而事卒未成、於是開始招租、其三樓三底房產、月租僅六十元、視滬上房租、便宜多矣

禿頭保險之創舉

（黃志魁）

東京電、日本股票公司店員某翁、年已七十七歲、因須出席琦玉縣秩父地方四月五日舉行曠古未聞新創禿髮大會、爲預防出席前之禿頭受傷、失去資格起見、亟將淨光無一髮之禿頭、投保日金一千元、因此東京人士兜町一帶、咸駭詫爲一九三一年式之老人云、至禿髮公會、群料當有新鮮之資料、足爲一般之談助云

慾海懸燈（大連張壺安）

（續）

毋行禽獸之爲

一般青年男女到了春情勃動的時候因着環境的限制不能遂願、遂伤於是乎「問花對鏡、顧影自憐」不覺的、就走到意外的魔境、過那黑暗秘蜜的生活、以爲得此片面的歡慰、誰又能顧及是一件殺身斧鉞索命的鉤吻、趕到精神頹倒的地步、如痴如狂、如夢如迷離、心醉神搖的樣子、具明眼人看之、是不是由到人間地獄的裏邊了、唉、可不悲哉、又不知青年男女、陷身在意淫、而含羞飲恨以死的、古今來又不知幾許人啊、臨岸勒馬、不爲遲晚、想有其人者、諒之不知作何感想

再說現在有一種怪僻行爲、美其名曰「獨身主義」無論男女、他們的心理、一有了這種主義、不是說男子、是粗獷暴戾、便是說女子、是陰柔險惡、看得男女之間、沒有合作的可能性、反不如抱著單獨身軀、過著清閒歲月、較得高上潔白多了、那麼一輩抱著獨身主義者、難道都是「色相皆空」不成呢恐怕未必吧、我從各方面的考證、不要說高上潔白簡直是慘無人道、要比黑夜還要黑暗得多呢、這是怎麼說、因爲這輩抱獨身主義者、雖則不好一筆抹煞、然而其中也有情場失意的、也有無知受愚的也有以爲此中自有樂趣不必再向他人討針線的、唉那麼把天生的生殖機能變成喪生害命的大惡、眞是那裏所起呀

精、氣、神、是人生三寶、就是壽命的根據、精就是男子睾丸中的精子、女子爲卵巢中的卵珠、這是人生的元精、氣、是呼吸循環的元氣、神是糾糾勇敢的元神、這三寶、原有互相助關係、譬如精盛則氣壯、氣壯則神旺、神旺則精盛、好像圓環似的可以旋轉、反此、那麼精衰則氣衰、氣衰則神耗、神耗則精傷、也可以倒退的旋轉過去、但是淫慾最爲傷精、耗氣、耗神的、一大原因、人們能夠節制淫慾、那麼、我可以換句話說、節制淫慾、可以積精、飲氣全神、豈不美哉、余偶齊云「酒是陽邪、色亦陽邪、陽邪盛則正陽衰」實在是一句格言、總之、色、不節、猶可偸生、何況偏道岐途去胡鬧呢一日眞陽斷喪、形骸分離、致遭殺身慘劇、悔之晚矣全篇總括起來、亦可做慾海沉淪中、作一明大的懸燈、請大家時時照著他、就是人生幸福、人體康健的第一元素了（完）

近海郵船出帆

●開往長崎神戶大阪橫濱
▲相模丸　四月十九日
●開往橫濱
▲勝浦丸　四月十四日
●開往天津牛莊
▲玄武丸　五月一日
▲玄武丸　四月廿四日
●開往基隆高雄
▲相模丸　四月十二日
▲岩手丸　四月十二日

大連汽船出帆

●開往青島上海（午前十一時）
▲奉天丸　四月十五日
▲長春丸　四月十三日
▲大連丸　四月十八日
●往天津
▲濟通丸　四月十三日一時
▲天潮丸、四月二十日四時
▲濟通丸　四月十七日三時
●開往登州龍口
▲龍平丸　四月十六日六時
●開往營口
▲長順丸　四月十八日
●開往安東
▲天潮丸　四月廿五日六時
●開往名古屋
▲東崗丸、四月十五日
●開往門司阪神
▲海龍丸　四月廿一日
●開往香港廣東
▲新福泰　四月十二日
▲老虎丸　四月十五日

大連汽船株式會社
電話四一八五番
專屬貨客經理店　大連市敷島町永和公司
電話七八六八・七二七八
防神航路專屬貨物經理店
澤山兄弟商會
電話二六二五　四六一一

威連輪船出帆

●開往威海衛青島
▲敦賀丸　四月十一日
大連市敷島町六番地
取扱店　丸一賬房
電話五八八八

阿波共同汽船出帆

●開往威海衛青島
▲十六共同丸　四月十五日
●開往芝罘青島
▲廿一共同丸　四月十七日
●開往芝罘威海衛仁川
▲卅共同丸　四月十三日
●開往神戶大阪
●開往營口
▲十六共同丸　四月十二日
阿波國共同汽船株式會社
大連市山縣通
大連支店
長電話六六八九一　五一〇〇

鹿玉軒記出帆

●開往芝罘威海仁川
▲利通號　四月十七日
●開往芝罘
▲福壽號　四月十二日
●開往大阪宇治尾道今治
▲照國號　四月廿二日
●開往安東
▲連勝號　四月十三日
●開往橫濱
▲盛運丸　四月十六日
大連市加賀町
鹿玉軒記
電話六一一八　三八五一

日清汽船大連出帆

●開往青島上海
▲唐山丸　四月廿六日
▲華山丸　四月十九日
（午前九時出帆）
日清汽船代理店
大阪商船株式會社
大連支店
辦大阪商船貨客事務
國際運輸會社大連支店
電話三一五一
六二八三中國賬房

大阪商船出帆

●開往天津法德須賀留
▲河南丸　四月十六日
▲武昌丸　四月廿八日
▲貴州丸　四月廿二日
●開往橫濱
▲武昌丸　四月十三日
▲河南丸　四月廿日
▲貴州丸　四月廿七日
●開往門司神戶大阪（午前十時）
▲長賀爾丸　四月廿一日
▲香港丸　四月十八日
▲烏拉爾丸　四月十五日
▲哈爾濱丸　四月十二日
●開往上海福州基隆高雄
▲湖北丸　四月廿一日
▲盛京丸　四月三十日
▲長沙丸　五月十二日
●開往北
●開往歐洲概不乘客
▲倫敦丸　五月十九日
●開往紐育概不乘客
▲北陸丸　三月　日

大阪商船會社大連支店
電話四一三七番
日本國際觀光局
●乘船切符發賣所
大連伊勢町案內所（電五五五四）
同大山通出張所電七〇三四
同沙河口出張所電九五〇六
營口案內所　電三七六
撫順案內所　電二五四八
奉天案內所　電一九一四
長春案內所　電一三九八
哈爾濱案內所　電八三四七
●乘船切符取次所
滿洲旅館協會
大連市信濃町遼東旅館內
（電三六八二）
●專屬荷取扱所大連山縣通
國際運輸株式會社大連支店
電話三二五一番
●營口取扱所（電四八〇二番）

新鮮郵船出帆

●開往仁川長崎鹿兒島
▲錦江丸　四月十一日
●開往青島仁川
▲會寧丸　四月九日
●芝罘新義州鎮南浦仁川
▲京畿丸　四月十八日
朝鮮郵船株式會社代理店
近海郵船株式會社代理店
大連支店

政記輪船出帆

●開往芝罘
▲永利號　四月十三日
●開往龍口
▲有利號　四月十二日
●開往廈門香港廣東
▲豐利號　四月十三日
●開往汕頭香港廣東
▲泰利號　四月十三日
●開往青島香港廣東
▲茂利號　四月十四日
●芝罘廈門汕頭香港廣東
▲中華號　四月十二日
政記輪船股份有限公司
電話四四一一

土地賤售

啓者今有土地四天在滿鐵線廿里堡驛約華里二里許現植二年生果樹五百株廉價出售有意購者函寄三十里堡驛前曲東濟詢問即覆能來堡臨參觀尤所歡迎特此聲明
本園主謹啓

沙河口派報處
電話九九五六番

先施雪花香

代理處　大連　洪順祥　協源茂
營口先施分莊啓

自八日起
美人裸體跳舞
晝　十二點開幕　夜　六點開幕
東京淺草之名物爲尖端的魅惑的風景
魔術、歌劇、寸劇、獨唱等跳舞

△△卡吉諾得佛利
大歌劇大舉公演
藤村嬌郎・明石須麻子・松旭齋天左師特別出演
◎◎豐滿之膩肉！
袒露裸形發散魅惑的興奮刺戟
現無限陶醉的美感！
利用優待券者特別照左列大減價
大連市連鎖街
常盤座

卡吉諾得佛利歌劇團　公演
八日起晝夜二回
常盤座

◎愛讀者優待券（一枚一人）
●普通料金●
特等席　一圓六拾錢
一等席　一圓三拾錢
大衆席　一圓
●割引料金●
一圓一十錢
八十錢
五十錢
滿洲報社

凱輯氏久咳片

久咳傷肺肺傷爲癆勢所必然惟凱輯氏久咳片爲現代預防肺結核抵制肺癆菌咳化痰之出奇拔粹一種良藥凡經服過者莫不交相贊賞歷年得獲愈者之謝函數計萬份可見此藥之功績美譽確爲鷄羣之鶴裨益社會良非淺尠豈牟利者可比耶謹將主治陳下

●一治喉痛聲痛之咳●一治夜不安眠之咳●一治憂愁肺痛之咳
●一治老人虛弱之咳●一治童子百日之咳●一治胎前產後之咳
●一治四時感冒之咳●一治天將時疫之咳●一治喉癢虛寒之咳
●一治胸痛脅痛之咳●一治痰湧喉塞之咳●一治腎虛肺弱之咳
●一治胃弱飽滯之咳●一治酒色爲患之咳●一治結核發現之咳
●一治多年不愈之咳●一治氣管發炎之咳●一治咯血癆傷之咳

一切日咳　夜咳　連聲咳　單聲咳　白痰咳　黑痰咳　無痰咳　唾血咳　破金咳　潮熱盜汗咳　心跳氣喘咳

雖最日久之纏綿咳症服之無不應驗如響是誠爲肺病之良藥也

價目試用一包一角　中盒五角　大盒一元

各省各大藥房均有代理設無處購買祈將欵寄交

總發行所哈爾濱泰華西藥商行立即照寄

大連

為適材適任之大異動
大連管內普通學堂長
學務當局曾費周詳審慎的甄別始發表
各地方之學子及父兄亦均所特別歡迎

大連市內各公學堂中日教職員之更迭等詳情、業誌本報、在新學年即四月一日之前、大連民政署地方課學務當局、對於會屯之地方教育方面教職員之更動、亦行發表、惟普通學堂之堂長更動事、因其關係稍重、故未能與教員之更動同時發表、由民政署學務主腦淺野原兩視學、躬加考察、且鑒於堂長、負普通學堂之重責、更因各地方之實在情況不同、故本年度之堂長更動數、比普通學堂教員之更動數、尤為其多、業於日前分別發表之、各被更動之人員、亦即到民政署報告及請示一切、亦分頭接事去矣、依右記所公表、更動者觀察之、既為近來所未曾有之更動、亦為適材善任之調動、故各會屯之地方教育負責之會屯長等、對此次之更動、亦極其滿意、更有由他會屯調充為其本籍地會屯之堂長、因地適人、更為邑方學子父兄之所深歡迎者、其費然苦心亦可想見矣、據原視學對本年公普各學堂更動之所談者如左

到現在各公學堂及各普通學堂之職教員更動、業已告一段落、因人材及地方之不同、調動之無別上、實在費了若干的時日、方考察到適中的地步、若公學堂方面原任之教員等均甚適當、故除調動少數者外、則未加若何之更動、若於普通學堂方面、因其地方及學生之人數多寡、並會民之情形不一、故於實行更動之時、對此點尤須周詳的審慎比較之、本年之更動、尚稱適當、將來當局對於此等教材之選擇委任、比之往昔、更為注重、想調動之既適任其、所各被調動者、應努力於教務、留意於教育的一般情形、務應使學子的適當的需要而供給之、則學生得有適當的教材、亦不負當局之教本者也

普通學堂長更動者氏名

老虎灘普通學堂長滕運檢調充小平島普通學堂長
小平島普通學堂長耿錫純調充老虎灘普通學堂長
前關屯普通學堂長徐廣居調充八溝普通學堂長
大辛寨子普通學堂長孫源清調充三澗屯普通學堂長
三澗屯普通學堂長韓玉萬調充大辛寨子普通學堂長
革鎮堡普通學堂長李義揚調充前關屯普通學堂長
西山會普通學堂長王其善調充革鎮堡普通學堂長
退職前土佐町公學堂教員湯景賢、新任柳樹屯普通學堂長
柳樹屯普通學堂會金士佳調充 西山會普通學堂長

右者之中、新任堂長者為柳樹屯普通學堂長湯景賢、及前岔溝普通學堂長金安慶調充海猫屯普通學堂教員、至於被更調中、如徐廣居原籍岔溝會、此番調充岔溝普通學堂長、退職公學堂教員之湯景賢原籍為大連灣會新任於柳樹屯普通學堂等、亦更為人地相宜、學務當局苦心亦可想見矣

香爐礁糞便得售

市外香爐礁居民之糞便、每年四月一日前 由西山會出標拍行、今年較比昨年少得

便所喊水道塵土箱
沿戶諭令設置
小崗署木內主任之注意
公議會亦將開會議辦法

大連小崗子警察署衛生係、定於本年之春季清潔檢查期前、將宣傳普遍衛生施設、即為設下水道、便所、及塵土箱等情、已誌本報、刻小崗子警察署衛生係、正在研究在檢查清潔期前實行宣傳之辦法中、據木內衛生主任定在最近期中、分別日程到管內各派出所偕同警官沿戶檢查該項下水道、便所、及塵土箱等、設置之有無、及有無設置之場所并不完全者應如何補修等、俾再進一步的宣傳 勸誘管內商民自動的施設該項物事 可資將來商民衛生思想并施設之普遍也、木內衛生主任對記者之所談、衛生思想之健全、為人類生存上、唯一要注意的事情、本年之清潔法檢查、亦要雷勵風行充分的檢查、刻小史在此檢查日期、希中日市民自動的設施右述之便所、及下水道、塵土箱等、此等之施設、雖屬為私自之衛生、但擴而大之則自家之衛生施設、全、則自然而然的、公衆衛生、亦得同一的好影響自已得衛生完全的好處、更可及普遍公衆衛生的、目的實為管內商民應自動施設之、以重地方公衆之衛生也、據右記木內主任、於日內到各市民之家庭內、視察其衛生施設、並考察中華商民衛生施設之程度、查得不完全之點、加以周到之研究、俾施改善指導之方策云云

瑞祥油房少東
背債權團向債務者要欠欵
因倒閉潛逃竟又奇想天開
向西崗公議會索賬被拒絕

本埠西崗子同仁街四十一番地瑞祥油坊石玉田、因為經營不良、致於民國十九年九月中旬、對於債主方面、周轉不靈、乃行倒閉、而石玉田又因債務之過多、無法應付、竟行逃匿無踪、其後各債權團乃在西崗子華商公議會連次開債權團會議、並議決將該瑞祥油房之所有賬簿均寄在西崗公議會保存、而遺債權團考查之用等情、事已多日、不意近者石玉田又奇想天開、暗自返來、令其子石長峰委托米商辯護士、辦理手續、向一般對瑞祥油坊之債務者經行討取欠款而俾其私用等事、奈一切賬目均為債權團寄存於西崗子公議會、對於欠債之債務者、又無法索要 不得已乃托米商辯護士、到西崗公議會直接索取寄存之賬簿等、西崗子公議會、因為債權所寄存者、無直接交與石玉田之可能亦無其必要、即行拒絕之石玉田以公議會之袒護債權團、甚為不甘乃於月之十日、控西崗公議會副會長於小崗子警察署、該公議會即行派書記到警察署、以記之理由答辯之、米商辯護士因索賬簿不得、即答復石玉田去矣、或石玉田另行想別的好法去辦乎、至於石玉田、安心如何、或直有何等計掘亦未可知云

取締不良少年
組織風紀班
特派私服巡查
沙河口警察署

沙河口警察署以時屆春暖花開時、男女人等、多往郊外遊歷、然而每年當此時期、但有性的犯罪 警察當局、乃特設風紀取締、班派私服巡察、勿論平素日、星期日及祭日、輪流巡遊、取締不良少年男女、該沙河口警察署管內之劉家屯、有不良少年鐘兆林者、遊手好閑、無所事事、於本月六日、携一女郎言其姓、在聖德街東部空地遊步、交頭接耳、不時出神種種怪現象、想像可知矣、適有行路者、由被處經過而鐘以其有碍行事、不問三七二十一、上前即打、此時行路正忙走路、被打之後尚不知禍自何來、鐘竟而告行路者、始知打人者外、尚有一女郎在焉、乃到王陽街警官派出所告訴、行路無故被打、於是即差人傳審鍾兆林而鐘知事不妙乃已逃避矣

艦隊兵士消費
三十餘萬圓
在旅大兩地方

艦隊六十四隻、自入旅大兩港以來、一般商家、頓呈未有之活氣、據云每一兵士平均能消費十五六元 以三萬人計算、買物而消耗之實欵總在三十餘萬圓之多云

逢坂町發生慘劇
一死一負重傷
行兇者逃走移時即被捕
死者日人加害者亦日人

十一日午前零時市內逢坂町廓內遊、竟有因些細之口角兩相突、繼則動刀交戰、一人即死、一人亦負重傷、其始末略記於下 月之十日午後九點、逢坂町永戶共同事務所二層樓上、宮崎石太三十三歲、徘優三上實二十九歲、守谷一郎二十四歲、三人竟因小事而起爭端、勢不兩立、此時有工藤嘉太郎三十三歲、急行前來作調人、不意亦被宮崎等所毆打、額面負傷、遂即逃去、然工藤以作調說人竟被打、對遂市內奥町八十五番地之磯見七太郎、三十三歲、說知其情、立到唐澤病院治傷、將傷包好、回家乃持一尺八寸之尖刀、復行再回宮崎處、力舉其刀向三上之頭部亂砍、共負傷十一處計頭一處、左足六處、右足二處、鮮血橫飛、姓命危險因向其親戚中橋之親戚、現在逢坂町遊廓內充夜警山口龜太郎二十歲、訴說復仇而山口應允乃於夜間十一點半鐘持七寸半短刀、前去代三上復仇、行至喜笑樓前、正遇安岡和雄二十六歲、乃即向左頸部刺去、並肺部外計有十餘處重傷、即時死去、復提血刀去殺宮崎、此時有刑事隊前來捉人、當時逃走於夜間三點、在磯見七家拿獲矣

購獎券救濟災胞
善士樂善不倦
二十日截止五月一日開獎
竟有自四平街遠地函購者

遼西水災協賑會、發行之救災獎券、至本月廿日、即截止售賣、於五月一日、在深圳該會內抽籤開獎、絕不稍作遲延、自本報將該項消息揭載後、竟有自四平街遠地而來用函購買者、本埠所擁買之獎券、係為千張之微數而購買者 竟如是之踴躍、故今雖如期銷盡、且連日來因售賣之期無幾 而開獎之期日近、故來本社及東西兩公議會購買者、絡 不絕、深望志欲得獎者 可從速備價、以免 為他人捷 足先登也

警察署長會議
於本月廿日起共三日間
在旅順關東廳之會議室

關東廳定於本月二十廿一二十三日間、在關東廳會議室召開全滿警察署長會議、並於二十二日午后一點、在旅順海軍射擊場舉行各警察署對抗射擊爭奪優勝旗大會云

震華棒球隊猛練習
函請各界援助
硬球部將與社會組作比賽
軟球部豫參加全連對球會

連濱肖創之震華棒球隊、自月前成立以來、便按每週之一三五及星期日練習、現已大有進步、一面幹部用業餘之暇、進行一切手續、聞日昨除對東西之公議會發出公函外、其他機關團體及熱心體育者、亦有函件、乞為援助及指導、以利隊務、並聞該隊軟球部、極力練習、預備參加全連軟式野球大會、外、硬球部已在秩馬廠兵、欲與本埠社會組作一友誼比賽、以資觀摩云云 按棒球為美國國技、每年春秋二季、必與英國作惡戰大比賽、本疊打王抱布魯斯既美國羊克斯軍之一員也 近幾年來東隣日本、極力提倡是故每屆遠東安納棒球牛耳雖然小能駕乎美國其上、亦可並駕齊趨、今本埠之熱心者、敢冒艱卒、出而組織、並祇以業餘運動為宗旨、其無畏之精神、令人欽佩、並願該隊好自為之、並望本埠諸熱心家、羣起助之、使其將來有相當地位不勝竊盼云

考入旅順師範學堂
肆業男女學生
男子卅一名女子十二名
已均於四月一日入學矣

旅順水師營、大連金州、普蘭店、貔子窩、各公學堂每年畢業之學生、除考中學及農業商業學堂肄業外、考入旅順師範學堂者尤多、男女兼收、均甚欣然趨就於本年四月一日考入肄業之第一學年男女學生之原籍及氏名列後

本科第一學年男子部
△旅順管內
于天恕 于有貴 于崙德
王恒起 王恭仁 韓樹培
孫日久 孫錫銘 陳守榮
趙方仁 鄧國發 李玉璋
△大連管內
于繼業 郝鴻省 譚芳玉
趙振鉀
△普蘭店管內
王國璽 王國壁 關寔錦
季玉年 金純鼎 孫德昌
李傳貴
△貔子窩管內
吳邦紳 張兆宸 董實長
李國鄉 李承運 李鐸昌
宋國勳（金州）譚國鈞
本科第一學年女子部
（得利寺）
王秀蘭 王金花（旅順）
王淑惠 宋瑞芬 鄭覺芳
（金州）
王鳳英 夏玉芝 金蘭玉
周喜榮（大連）
王春鳳 林英枝（皮子窩）
于玉香（普蘭店）

潘復氏秘書來連

潘復氏秘書楊子敬氏、乘於七日入港之大連丸、自南京經上海來連、聞潘復氏得張學良氏之諒解、由國民政府長礦部、任潘氏為西北方面之水利開墾督辦、為向張學良氏報告情形、因而來連云

優待 特典
招募司機生

各界蕭索、失業日多、此皆未有技藝在身所致、況現今政府、獎修道路以利汽車交通、故汽車之發達、可立目而待、汽車既然日見增加、而司機之人才、亦必隨比需要、然濫竽充數者、必被淘汰、而必求超群拔萃之人才、是無異論、故本校有鑒如此、特設專科、以養斯等人才、以應將來之需求、惟因刻下金貴銀賤之故、雖有意學、又痛惜費用多、然畢業後之收入、亦必倍之加倍、望有志者、趁此良機、快々學習有用技能

優待特典 四月裡入學者一律減收一成
函索規章 隨時郵去
大連市山城町四
大連日華自動車學校啓 電話 二一一三四五

大連遼寧 新業洋服講習所第二期第一期招生
（附屬工廠業已開始工作）

洋服手藝世界公認為高等技術乃文明國人士必需之服制尤係世界大同能索遊全球不愁無事作並克得上等工資語云積財千萬不如薄技在身即此之謂也況國訓政伊始民生問題亟待解決造就實業人材尤為急務國民政府規以胡服不合時代潮流力謀提倡改革故本所首創於大連開辦以來因設備完善教法新奇以致生成積卓著不出一月均能自已鑒及此發各界贊許茲為普及計擬在東北各大省會皆設立分所再行普及全國今於遼寧省垣設立分所仍以四個月畢業均能領悉裁剪縫紉完全技術現已由總所選拔成績優者充為技師次者留廠工作當年得利足可挽回學費而有餘也定於陽歷每月一號招生一班（限五十名）過額不收（惟遼寧第一期例有優待）並設工廠業已開始工作歡迎軍警鐵路學生之大宗服制定做價值格外從廉應期不悞並希各界到廠參觀無任歡迎函索簡章新付郵票四分
總所 大連西崗平和街七十一番地
分所 遼寧小西邊門外公園對過一二六號

大連同和裕新立首都分號廣告

敝號辦理國內外匯兌存放各種欵項歷有年所信用昭著久為各界人士所嘉許現為調劑金融應付首都需要起見特在城內金沙井通匯莊內安設開始營業如蒙惠顧無任歡迎茲將敝號通匯各地點開列於後
總號 河南新鄉縣
分號 開封 鄭州 衛輝 道口 封邱 焦作 彰德 北平 天津 順德 濟南 徐州 蚌埠 宿州 新浦 南京 上海 漢口 大連 臨淮 石家莊 洛陽 歸德 無湖 許昌 正陽關 陝州 晉城 亳州 青島 保定 無錫 溧河 安慶 修武
辦事處 代辦處 大連西崗久壽街二十六番地 電話長七四八七 電報掛號六七九一

蘇爾壽狄瑞而引擎 (Sulzer Diesel Engines)

蘇爾壽公司製造之狄瑞而引擎(Diesel Engine)重油可為燃料高速度及低速度二週與四週之種種者設計健全材料優美工程精確及用途之廣人所共知如電氣廠紡織廠麵粉廠自來水塲農事場化學工廠製冰廠及船舶上等處皆能完善適用自五馬力至七千馬力以上本公司可能隨意製造至於燃料消耗又能格外經濟因機械構造簡單運轉上非常容易欲破本引擎(機關)之詳情者即價目樣本說明書等請函知本公司當速為奉上本公司對於世客任何工程上之問題極願詳誠相助也

SULZER
本公司總廠在瑞士國溫德多爾城
分行 大連市山縣通一八 神戶市京町七十二
蘇爾壽兄弟機器公司 (Sulzer Brothers ;LTD; Switzerland.)

歡迎代理
天人王 龍馬牌 香煙
氣味芬芳 煙絲金黃 價格便宜 請嚐試之
東三省總經理 振東煙公司啓
大連市西崗平順街十五番 長電話 二二一九六番

出賣廣告

（一）高等寬大自動車一部能乘七人八個汽缸全身一如新者擔保行動穩善
（二）高等德國鋼絲大洋琴一架直立式硬木製造紅木色光澤美麗
（三）宙力留聲機一架內有兩重發音器發音抑揚動聽誠全美之蓄音器適用於大連其機關接於本埠電燈用開關上便可
諸君如有意欲買者請駕臨南山滙豐銀行樓內與英人敦納接洽可也 電話 六四一三

蜜蜂廉價出售

純係黃金蜜蜂賤價出售欲養蜂者勿失此大好機會也
大連市大黑町五七番地 京城旅館內 李德基啓

大連市西通六十四番地
王仁眼科醫院
電話六七五二號
地址在常盤橋西廣場電車道中間路北便是

東北交通委員會材料購辦委員會招標廣告

本會現奉東北交通委員會核准標購交通材料茲將購置機關材料名稱數量等項列表於左凡願承辦者希即先期來會登記領取標單並索閱詳章其已登記者即派員領取或函索標單為要

購置機關	材料名稱	數量	開標日期	交貨地點
四洮路	蒸汽引擎發電機配電盤眞空抽水機等	五種	四月十七日下午三時	
呼海線	鋼軌號誌互鎖機工字鋼鋼角鐵紋管等	九種	五月七日午三時	
四洮路	紙	十七種	四月二十三日下午三時	
十	道岔油洋油	兩種	四月十八日下午三時	
齊克路	鋼軌魚尾板螺釘轍岔等	廿四種	五月一日下午三時	
四洮路局	直立水管式鍋爐	二座	五月七日下午三時	

會址 遼寧東北交通委員會

請服
山得爾彌地
淋濁腫痛

淋濁之病既腫且痛最為危險忽而不治固不能治不除根更不可法國彌地藥家精製之山得爾彌地藥丸歐美各國名醫一致稱許為淋濁聖藥者何也因其成分極精收效極速無論病症久暫腫痛輕重初服每點鐘一丸晝夜不息即可痛除腫退濁止淋通以後五天每日服四丸保可除根不發賜顧諸君務請認明每丸之上印有(MIDY)為記庶免受欺

注意 服藥期中宜節勞靜養忌進燥熱食物尤須戒絕房事
全國各地中西藥房均有出售
上海江西路三六七號 華商新華行獨家經理

缺乳救星 自生乳
凡母乳缺乏一經採服自生乳必定
乳液豐足、源源如湧
母健兒康 其樂無雙
奉天財政廳斜對面 歐美藥房發行

每瓶現洋一元外埠函購郵費四角 蓋平天一堂 鐵嶺義和堂 長春興亞藥房 吉林五洲藥房 安東東益增 公主嶺三合公 開原城裏同順成 遼陽義和堂 哈爾濱老福春堂 營口營口藥房 千金寨信仁堂 鳳城南街振豐恒 海城萊恩藥房 長春中西藥房

總經理處大連西崗 康德記源棧藥房

聲明 捲烟

茲有某煙行開發大連代理上海大公司紙煙包銷東三省其一切稅務手續均辦妥善煙牌亦係明煙牌今因經理別有他就無人執掌情願合盤出讓有願兌者請投函伏見台滿洲報遞利興號接洽可也

蜂
批發特效巢礎

本場自製巢礎是一般巢礎中的無上優品味香房深售價特別便宜歡迎養蜂同志們速來購試或函購預約保能得到特效成績
本場南沙河口老屯大連利群養蜂場巢礎部 批發處西崗菜市東門北晉康號

大連 朝陽鎮 奉天
聚蚨棧 聚蚨棧 聚蚨棧

改良旅社信用昭著諸所便利應酬週到各埠均有安實代理
代理大連火災海上水火家財房產險
主人 段洛九
經理 湯壽山
長電話五六九八番

經濟

十八年度之財政狀況(三)

財部呈報政治會議之全文

債仍可按期償付

與吾國關稅自主權除日本外、各國已陸續承認、後經政府日方幾度磋商、於十九年五月十日正式締結條約、關稅自主始正式完全承認

左表爲最近三年之關稅收入總數

民國十七年(一九二八)

進口稅	七一、〇七四、〇〇〇元
出口稅	四一、九三九、〇〇〇元
復進口稅	四、一八四、〇〇〇元
船鈔	四、五九七、〇〇〇元
子口半稅	
進口	四、〇一七、〇〇〇元
出口	一、八〇四、〇〇〇元
常關	五、三七〇、〇〇〇元
船鈔民船	[illegible]三八、〇〇〇元
總數	一三三、二二三、〇〇〇元

民國十八年(一九二九)

進口稅	一六六、二四二、〇〇〇元
出口稅	五六、三五四、〇〇〇元
復進口稅	五、六三六、〇〇〇元
船鈔	四、九二五、〇〇〇元
子口半稅	
進口	二、九二〇、〇〇〇元
出口	九一一、〇〇〇元
常關	六、八二八、〇〇〇元
船鈔民船	二五一、〇〇〇元
總數	二四三、九六六、〇〇〇元

民國十九年(一九三〇)

進口稅	二二一、七八六、〇〇〇元
出口稅	五五、三七九、〇〇〇元
復進口稅	六、二九八、〇〇〇元
船鈔	四、八二五、〇〇〇元
子口半稅	
進口	二、三〇五、〇〇〇元
出口	九四二、〇〇〇元
常關	九六六、五四〇〇〇元
船鈔民船	二四四、〇〇〇元
總數	二九一、四四四、〇〇〇元

查民國十七年至十八年進口貿易之價值、共增百分之六、而關稅增加、亦於十八年二月一日起實行、但十七十八兩年進口稅收之相差數强半因十八年份將二五附加稅及煤油特稅歸併於正稅項下之故、十八年至十九進口貿易銳減、而稅收(以國幣計)反激增、此因十九年二月一日以後進口稅、改用金單位之故、然關稅收入雖有增加、而金借款及金賠款之還本付息、亦以金貴銀賤故、而所費激增幾至兩相抵銷、計此項借欵賠欵每年須自關稅鹽稅項下撥償八百五十餘萬磅、今將近數年撥還借賠金款(以國幣計算)及其折合率列載下表

年份	金磅國幣折合率(約數)	付出國幣(約數)
民國十四年(平均)	每磅折合國幣八元九角	[illegible]·〇〇〇·〇〇〇元
民國十八年(平均)	十一元七角	一〇〇·〇〇〇·〇〇〇元
民國十九年(平均)	十六元七角	一四三·〇〇〇·〇〇〇元
民國二十年(平均)	二十一元六角	一八四·〇〇〇·〇〇〇元

政府爲獎勵國內商業計、自二十年一月一日起、將復進口稅子口稅及五外常關稅概行取銷、國外進口貨之五內常關稅亦已廢止、至土貨常關稅、俟出口稅則修正後亦

南美巴西將設立 大豆加工會社

爲東北油房界一大强敵

南美巴西聖保羅州農會、鑒於製油工業之有利、乃經種種研究之結果、此次以該會顧問梅雜氏、主事巴羅斯氏、會員水谷德次郎氏等爲代表發起人、發表設立大豆加工業會社之新計畫、並努力勸誘栽培大豆、蓋彼邦以該州咖啡界現狀極其不振、此次遂以多種農法之一端、認爲耕種大豆爲最適當、先年水谷氏歸日本時、對東北油房業會爲詳細之研究調查、結果乃提案倡言將來之有發展性等、卒至此次計畫擬使大豆加工業會社之設立、得於最近實現、對此該州農務局長亦極表贊成、故博得好評、已有陸續請求配給大豆種子者、一時極呈盛況、至於大豆加工業會社之具體的內容、雖不得判明、聞已預定新設年可消化五十萬袋內外之大豆河肥料工場十處、此設事業愈將開始、因之我東北油房界對歐之銷路、又多一强敵矣

金價已見挫 商情呈浮動

十一日上海電訊十一日朝標金空付爲福昌泰康潤信亨、套付爲大德成元茂永等、嗣後廣東幫出空英滙、入信略鬆、而銀行幫於小價少存、大連幫存現東滙安一五八兩整、正金存七月英滙安三便士四三七五、商情浮動、無何伸衰、收盤前裕大突出多寶、福昌復空英滙、銀行幫實事寥寥、手不前金價見挫矣

營口三月份油房製餅量

據查營口三月份、各油房之製餅額如左、(單位片)

東永茂	九六、七二〇
世昌德	四六、四〇〇
厚發合	九五、一六〇
興懋東	二二六、二〇〇
興懋長	四六、〇〇〇
東記	九五、一六〇
振義生	七二、〇〇〇
永和祥	四五、六二四
玉盛發	三六、四〇〇
日新昌	九三、〇〇〇
裕興益	一四六、〇八〇
振德	四六、八〇〇
興源長	二四、〇〇〇
永生德	四四、八〇〇
新茂興	二二、四〇〇
利豐德	六、〇〇〇
源成興	四、八〇〇
同和利	六、〇〇〇

本埠市場兩面觀

特產市場

十一日特產市場、因適值銀跌之際、喚起買氣、大豆一氣上伸、竟漲四分以至一角、所成數達四百四十二車之多、因之豆餅、豆油、高粱相隨呈現堅調、查現貨大豆沖房安六十五車、三菱、三井、豐年、瓜谷、昇源、安百十五車、共安百八十車、普通大豆僞安一車、爲永行所買、三菱所買十一日豆餅生產量爲十萬八千片、開工場四十一家、開十一日爲十萬九千片、本埠油坊最近已無何等杞憂、均得安心從事生產、且穩然可以稍沾利益矣!

錢鈔市場

十一日朝海外材料、倫敦紐約銀塊俱平平、孟買略提、上海標金疲弱、但本埠鈔票亦呈軟調、蓋日來因日本政局有亂消息傳來、一時市場內曾起變動、然日來政局已告安定、故行市似將無何大變動也

商品市場

△麻袋(平穩)產地情報、綠扛及藍扛冬跌四分之一、滙水高八分之一、銀塊未變、當地鈔票平穩、當市人氣不乘氣配才護、平穩閑散云

△綿絲布(微堅)美棉現貨未變、期漲一二磅音、印棉高一角、銀塊未變、大阪三品各限漲五七角、開行後又提小一圓、當市現貨氣配未變、定期市場僅有散付之小買、其外概呈觀望態度云

月限	約定價	數量
八月限	一三三·三〇	一〇
九月限	一三二·五〇	一〇

三月份之東鐵收入額 三百四十萬

東鐵三月份總收入爲三百四十萬八千金盧布、每月之人件費並退職津貼之支出額、亦與此略同、近來東鐵財幸得收支相抵矣

四月上旬日對外貿易

四月上旬日本對外十三主要港貿易如左(單位元)

輸出	二五、六一五、〇〇〇
輸入	四二、六四九、〇〇〇
合計	六八、四二六、〇〇〇
入超	一七、〇三四、〇〇〇

商情(十一日)

本埠特產

▲大豆(單位厘)

限	開行	最高	最低	收盤
四月末	六一〇	六一〇	六〇二	六〇八
五月末	六〇〇	六〇四	六一〇	六〇五
六月末	六二〇	六二八	六二〇	六二三
七月末	六二九	六三〇	六二六	六二七
八月末	六三〇	六三〇	六二〇	六二八

所成數四百四十二車

▲豆餅

限	開行	最高	最低	散行
四月末	二〇五	二〇五	二〇四	二〇五
五月限	二〇五	二〇五	二〇四	二〇五
五月限	二〇四	二〇五	二〇四	二〇五
六月限	二〇五	二〇五	二〇五	二〇四
四月限	二〇三	二〇三	二〇二	二〇三

所成數十九萬六千枚

▲豆油

限	開行	最高	最低	散車
五月限	一六七	一六七	一六六	一六六
四月限	一六九	一六九	一六八	一六九
六月限	一七〇	一七〇	一六九	一六九
七月限	一七〇	一七〇	一六九	一七〇

所成數七千箱

▲高粱

▲混保(單位厘)

月限	開行	最高	最低	散行
四月末	三四〇〇	三四〇〇	三四〇〇	三四〇〇
五月末	三四三〇	三四三〇	三四三〇	三四三〇
六月末	三五〇〇	三五〇〇	三五〇〇	三五一〇
七月末	三五三〇	三五三〇	三五三〇	三五三〇
八月末	三五五〇	三五八〇	三五五〇	三五八〇

所成數二十九車

包米未安

混保大豆(帶皮)六四〇 (不帶皮)六九〇 所成數百八十車

普通大豆(帶皮)六二〇 (不帶皮)六八〇

豆餅所成數 一〇四五 二〇四五 一車

豆油所成數 一六八〇 一六八〇 四萬片

高粱所成數 三五五〇 三五五〇 二千百箱

包米所成數 三車

本埠錢鈔

	開行	最高	最低	散行
近期	四五一五	四五八五	四五五〇	四五六五
遠期	四五三〇	四五九〇	四五二〇	四五八〇

所成數(近期百八十一萬圓、遠期三百三十九萬圓)

現貨交易

	銀對金	銀對洋	金對洋
九時	四五五〇	一一八九〇	二六一三〇
十時	四五三〇	一一八九五	二六一三〇
十一時	四五三〇	一一八九〇	二六二三〇
十二時	四五五〇	一一八九五	二六二三〇

所成數(銀對金三萬七千圓 銀對洋一萬一千圓)

二時半	四五九五 一一九〇〇 二八九五
三時半	四五九五 一一九〇〇 二六九五

電報滙兌

倫敦銀塊	一二片一六分一五
同後場	一二片一六分一五
紐約銀塊	二八弗八分一
孟買銀塊	四三留比六分一
美日滙兌	四九弗八分三
中美滙兌	三一弗四分一

▲上海外匯

	賣	買
日滙	一五八兩五〇	一五八兩五〇
英滙	一先令三片一七五	一先令三片四三七五
美滙	三一弗二五	三一弗二五

▲滙豐掛期

日	一六一兩二五
英	一志三片一二五
美	三〇弗六二五

▲上海標金

開行	七二一兩〇錢
最高	七二一兩〇錢
最低	七〇八兩〇錢
收盤	七〇八兩五錢

▲神戶匯兌

日美	四九弗八分三
日英	二志〇片八分三

商品市場

▲美棉

現貨	一〇仙二〇
五月	一〇仙二〇
七月	一〇仙四三
十月	一〇仙七六
十二月	一〇仙九九
一月	一一仙〇七
三月	一一仙二八

▲印度棉

奔哥爾	一五三留比
木牢其	一九四留比
奧姆拉	一七二留比

▲大阪棉花

期貨	三三、七〇
現貨	三三、八〇
定期	三三、七五

▲大阪三品

限月	開盤	收盤
四月	一四一〇	一四一〇
五月	一三七〇	一三七〇
六月	一三四九	一三四五
七月	一三三九	一三三八
八月	一三三〇	一三三〇
九月	一三二四	一三二〇
十月	一二九〇	一二九〇

▲大阪期米

	開盤	收盤
現	八、三三	八、三三
中	九、三一	九、三一
期	八、三二	八、三二
現	九、三一	九、三一
中	八、三一	八、三一
期	九、三一	九、三一

▲東京期米

	開盤	收盤
現	一八、二一	
中	一八、七五	
期	一九、二〇	

▲仁川期米

	開盤	收盤
現	一八、二一	
中	一九、七五	
期	一九、二九	

▲神戶豆餅

四月	二二三
五月	二二四
六月	二二五
七月	二二五

前場 一六五 一六九 一七九

▲大阪棉絲

限月	前場開行	後場收盤
四月	一四〇〇	一四〇〇
五月	一三七〇	一三七五
六月	一三五〇	一三五〇
七月	一三三〇	一三三〇
八月	一三二〇	一三二〇
九月	一三一〇	一三一〇
十月	一二九〇	一二九〇

▲橫濱生絲

限月	前一節	前二節
四月	六四〇	
五月	六五〇	
六月	六五〇	
七月	六七〇	
八月	六八〇	
九月	六四〇	

▲印度麻袋

藍扛袋	二七留比二分一
綠扛袋	三〇留比二分一
兌行市	三七留比二分一

股票市場

▲安東股票

▲大連股票

大連取引所 現期	[illegible]
五品新期	[illegible]

▲大連短期

五品期	一三〇
鈔新期	一三〇

北地行市

	四月	五月	六月
開原(大豆)	一四五	一四八	一四六
開原(高粱)	七一	七二	七一
哈爾濱(大豆)	一〇三	一〇二	一〇三
哈爾濱(小麥)	一〇六	一〇五	一〇八
長春(大豆)	一九一	一九一	一九一
長春(高粱)	一五九	一六一	一〇五
公主嶺(大豆)	一五九	一六一	一〇五
公主嶺(高粱)	七一	七二	七一
四平街(大豆)	一六四	一七〇	一七〇
四平街(高粱)	八二	八一	八四

錢鈔

	現貨	定期	高
奉天(奉票)	三七〇〇		
奉天(大洋)	四二〇〇	三二五〇	
開原(大洋)	三三〇〇	三三五〇	
安東(錢鈔)	六四一	九八二	

奉票現貨 ●公主嶺錢鈔 一三、六三 八〇〇 四〇〇

鈔票現貨

各科診療 愛克斯光線科

陳英普愛醫院

大連市奧町愛宕町角 電話七六九九 八五七九番

戒除阿片嗎啡 保無痛苦流弊

病室完備 入院隨意

肺癆病是人類的大敵 三那星是肺病的救星

全球統計死於肺癆病者每年數千萬人 中國人要佔最多數

歐美各國獎勵肺癆病特效藥能發明者 懸重賞二十餘萬金

肺癆病特效藥『三那星』出世

◉從前死於肺癆的都是冤枉死!

◉目前正患肺癆的都可以不死!

三那星治一二期肺癆病……藥到病除

三那星治第三期肺癆病……起死回生

解決數千年來名醫不能解決的難症

挽救數千年來名醫嘆爲無藥的重症

肺癆病不難治……難在不能攻破肺癆菌之臟質保障及結節抵禦

三那星非奇藥……奇在可以攻破肺癆菌之臟質保障及結節武裝!

▲肺勞即肺結核

中醫史上之所謂肺癆、即西醫史上之所謂肺結核、茲爲便利國人習語上之叙述起見、文後均稱肺結核爲肺癆

▲肺勞之症象

肺癆之症象爲發熱、盜汗、食慾減退、瘦削、咳嗽、咳痰、失音、喀血、貧血等症象、有各病逐漸陸續發現者、有數症合併一時發現者

▲肺勞之過程

肺癆就臨床上之形態、可劃分爲三期、初起之時爲第一期、肺癆完全形成之時爲第二期、及至肺臟形成空洞爲第三期

▲肺勞之可怕

肺癆爲一種特殊的慢性傳染症、凡與患肺癆朝夕謀面、同處一室、或因食具與日用品之偶爾共用、均爲最易傳染之機會、一經傳染、在第一期之輕症、亦非得長時間之治療、不克奏功、且稍一不慎、即足轉入第二第三期、而至不可救治之狀態、故患肺癆者不但本身耗金失業、困苦難堪、而親戚朋友、尤多避忌、恐其病之傳染也

▲肺癆難治之原因

肺癆乃係一種極微細之肺癆菌、盤據於嬌嫩之肺臟、破壞人體組織、成最可怕之肺癆症、發現

德國肺結核病原菌發明者 考克博士

肺癆菌着爲德國醫聖考克博士、此項肺癆菌、有一種特殊之防禦力、抵抗一切外來藥力之攻擊、並肺癆菌體、係中性脂肪血內膜及抗酸性臟質之外膜構成、且肺癆菌侵入人體局部時、其四週即被侵蝕、而形成頑強之結節、以阻碍血流之通過、致使內服或注射之一切殺菌藥劑、無由攻入、故醫家常有肺病無藥之嘆、蓋肺病並非無藥、實因有之僅足治愈肺病中單純症如咳嗽、咯血及第一期肺癆病而已、終不克破壞其頑強之結節、剝奪或溶解其臟質及脂肪性之內外膜、而使藥力直達於患部、顯其根本撲滅肺癆菌完全治愈第三期肺癆重症之目的故耳!

▲肺癆並非絕對不能治愈

昔年歐美各國、曾感於肺癆病之無特效藥、曾懸重賞二十餘萬金、以徵求全世界名醫之醫方、於是東西各國名醫學者、爭相研究、欲期得一

肺癆病特效藥 三那星

溶解臟質 殺盡癆菌

殺滅癆菌之妙方、但其結果、盡歸失敗、蓋因等、不知肺癆菌能分泌一種抗酸性蠟質、包圍其本體、以禦外來藥力侵入之深奧學理故也、自德國考克博士發見結核菌、爲肺癆病之病原體後、於是、咸知苟可設法破壞其頑強之結節、剝奪或溶解其臟質及脂肪性之內外膜、使藥力能直達其患處、俘擄肺癆菌、而置之死地、則第三期之肺癆、並非絕對不能治愈、於是柏格爾博士新發明之肺癆治療上理想的新醫術、亦實驗而大告成功、而對於此重徵求之懸案、亦得解決矣

『三那星』即係依據此最新學理而發明之肺勞病特效藥。其藥力之偉。見效之神。絕非普通藥品所可比擬也!

奉送—最新肺病療養指導書—三那星實驗報告書—函索立即寄贈

價目 每瓶一百廿片可服十天定價申洋十元 每料六瓶可服六十天定價申洋六十元

上海仁記路三十五號美商愛世開洋行獨家經理

奉天 十一緯路七十三號 美商愛世開洋行

哈爾濱 道外正陽四道街口 美商愛世開洋行

▲各埠藥房均有出售

人工氣胸術代用治療機 胸部壓定器使用圖

滿鐵療養院長日送遠藤博士發明

▲肺癆病特效藥『三那星』新發明

二十世紀唯一無二之肺勞病特效藥『三那星』完全依據最新醫理而產生、其第一主要成分即在溶解肺勞菌之抗酸性臟質、及脂肪性之內外膜、並軟化其結節、使同配合撲滅肺癆菌的其餘成分之藥力、深達於患部而克奏其功、『三那星』治一二期肺勞、無不藥到病除、即最難治之第三期肺癆、亦莫不克奏其根本治愈之效、故『三那星』出世後、各國名醫無不爭相採用、咸視爲治療第三期肺勞之特效劑、數千年來難於解決之肺癆病、從此遂有救星矣!

▲三那星之試驗及功能

『三那星』在中國、已經中央衛生試驗所化驗證明、藥性和平、絕無任何禁忌及副作用、四時適宜、老幼可服、中國之患肺勞病者、比較全世界各國爲最多、現有三那星特效療肺藥出世、實患肺勞者之一大福音也、茲將其功能略述如下

◎設於試驗管中、實驗『三那星』之藥力作用、則一分鐘後、肺勞菌皆消失其抗酸性、至三分鐘後、則此肺勞菌完全殺盡、無一倖免

◎以內服或注射之方法、應用『三那星』於人體、則能滲透入於肺臟等各臟器之部、迨十八小時後、則能發見DiaZO之反應、於四十八小時後、檢查小便、此反應即行消失、而白血球、非常增加

◎依動物試驗、則發見『三那星』能滲入結核病竈內、設檢查其病竈內潛伏之肺勞菌、則盡失其抗酸性、此足能證其蠟質之完全溶解矣

◎如肺勞病患者內服『三那星』一星期左右、則立見喀痰之稀釋、體熱之下降、心身愉快等之狀態

◎更繼續內服『三那星』達三十天至六十天以上、顯見體重增加、食慾激進、一切症狀、逐漸緩和、終達其同天、再造之偉功也